138 anos

DIÁRIO DO RIO CLARO

2º século

O Arquivo Histórico da Família Rioclarense - Fundado em 1º de setembro de 1886

Nº 11.458 - Sexta-feira, 27 de Setembro de 2024 - R$ 2,00

ELEIÇÕES 2024

Diário terá lives e cobertura especial com o programa 'De Olho no Voto'

O Diário do Rio Claro prepara uma cobertura inédita para as eleições municipais de 2024 com o programa especial 'De Olho no Voto'. No dia 6 de outubro, a transmissão ao vivo começa às 16h no canal oficial do jornal no YouTube e Facebook trazendo análises no estúdio e links ao vivo diretamente das ruas da cidade. A novidade este ano é que a cobertura já terá início desde as primeiras horas do dia, com equipes de jornalistas entrando ao vivo dos locais devotação a partir das 8h. Com apresentação de Maria Angela Tavares de Lima e links do jornalista Ramon Rossi, o programa contará com participação de comentaristas e especialistas que farão análises detalhadas sobre o cenário eleitoral. **Página 3**

Foto: Divulgação/GCM

Foto: Diário do Rio Claro

Acidente: motociclista fica ferido em colisão envolvendo 3 veículos

Um acidente de trânsito envolvendo uma motocicleta e dois automóveis foi registrado no Centro de Rio Claro na quarta-feira (25). O motociclista, que tentava ultrapassar um veículo na Rua 1, colidiu na lateral do carro próximo ao cruzamento com a Avenida 15. A sequência de colisões envolveu ainda um terceiro veículo, resultando em danos aos três automóveis e escoriações no condutor da moto. A Guarda Municipal foi acionada e a unidade de resgate atendeu o motociclista, que teve escoriações nas pernas e joelhos. Ele foi encaminhado à UPA da Avenida 29. **Página 6**

ORÇAMENTO 2025

Prefeitura faz audiência pública hoje

Página 7

REGRA

Eleições não terão voto em trânsito

Página 7

DOAÇÃO

Transplantes de órgão aumentam

Página 7

SASSARICANDO

Veja agenda de eventos e programe-se

Página 9

Sesi Franca joga contra o Paulistano na semifinal

Pela nona vez consecutiva o Sesi Franca disputará a semifinal do Campeonato Paulista de Basquete masculino. A classificação veio na noite de quarta-feira (25) com a vitória sobre o Basket Osasco pelo placar de 107 a 71. Na semifinal, o Sesi Franca terá como adversário o Paulistano, atual campeão paulista, que, nas quartas de final eliminou o Corinthians com 2 vitórias. **Página 4**

Foto: Reprodução/Facebook/Sesi Franca

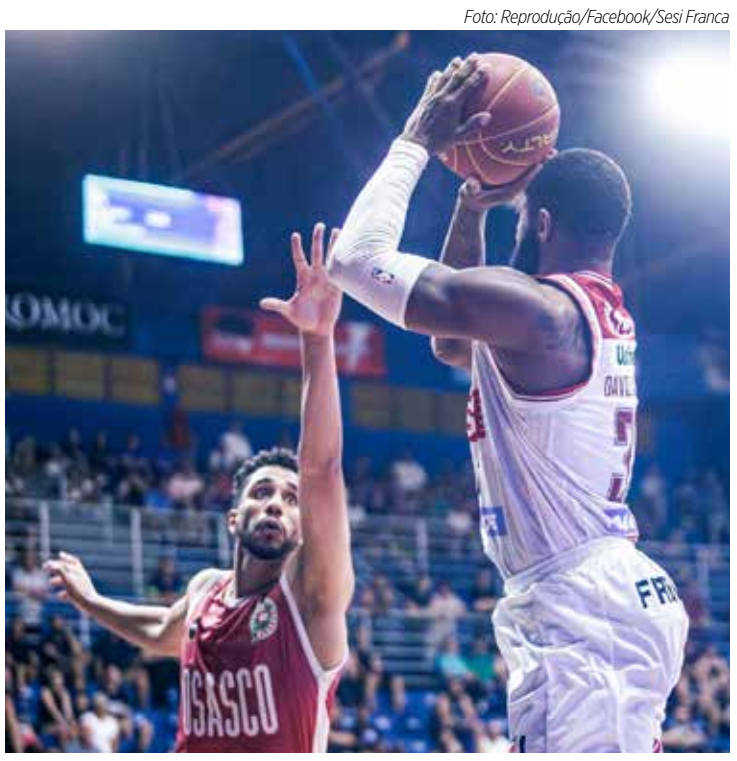

Foto: Reprodução/Instagram

ELMS volta ao circuito com as 4H de Mugello

A European Le Mans Series (ELMS) está de volta neste fim de semana para as 4 Horas de Mugello, na Itália. As atividades começam hoje no Autódromo Internazionale di Mugello, com duas sessões de treinos livres, sendo uma exclusiva para pilotos bronze e mais uma na madrugada de sábado. A Motorsport TV Brasil transmite a classificação a partir das 9h30 deste sábado. **Página 8**

NOTAS RÁPIDAS

redacao@diariodorioclaro.com.br

Gastos de estrangeiros no Brasil chegam a R$ 26 bilhões em 2024

Os turistas estrangeiros movimentaram mais de R$ 26 bilhões no Brasil, de janeiro a agosto deste ano. O valor é o maior dos últimos 29 anos para o período e é cerca de 10% maior do que o registrado nos oito primeiros meses de 2023. Somente em agosto, os visitantes de outros países injetaram mais de R$ 3 bilhões no Brasil. Os dados foram divulgados na quarta-feira (25) pelo Banco Central. Nos primeiros oito meses do ano, o Brasil recebeu mais de 4,45 milhões de turistas internacionais, um aumento de 10,7% em comparação ao mesmo período de 2023 e 1% maior do que a quantidade registrada de janeiro a agosto de 2019 (43,3 mil chegadas a mais), ainda antes da pandemia de Covid-19. Somente em agosto deste ano, 417,9 mil viajantes internacionais estiveram em cidades brasileiras, número 14,5% superior ao do mesmo mês de 2023. A meta do governo federal é fazer com que o Brasil seja o maior receptor de turistas da América do Sul até 2027. (Fonte: Agência Brasil)

PREVISÃO DO TEMPO

↑ 34º

↓ 20º

CHUVA 0%

0 mm

► **Sipat do Daae.** A 24ª edição da Semana Interna de Prevenção de Acidentes do Trabalho (Sipat) do Daae (Departamento Autônomo de Água e Esgoto) de Rio Claro termina nesta sexta-feira (27). O evento tem como tema "Integração, Respeito e Harmonia" e acontece no Centro de Treinamento da autarquia "Oswaldo de Oliveira Brossi". Nesta sexta-feira (27), a Comissão da Cipa + A do Daae fará o encerramento da 24ª edição da Sipat da autarquia.

► **Campanha Silver Week.** O Shopping Rio Claro adere à campanha Silver Week promovida pela Associação Brasileira de Shopping Centers (Abrasce), em parceria com o Fórum Longevidade e a Associação Brasileira de Lojistas de Shopping (Alshop). A iniciativa, que visa impulsionar o consumidor sênior na economia brasileira, acontece até 1º de outubro. Além das promoções, há uma programação de atividades como pintura orgânica, confecção de minijardim, técnicas de decoupage e pintura em telas com artistas especialistas. Nesta sexta-feira (27) será realizada oficina sobre decoupage em garrafa com coador de café, com a artista plástica Lúcia Pedroso. A atividade acontece das 15h às 17h no Espaço Lúcia Pedroso. Inscrições pelo telefone 9.8443-6979.

► **Projeção da inflação.** O Instituto de Pesquisa Econômica Aplicada (Ipea) elevou as estimativas do Índice Nacional de Preços ao Consumidor Amplo (IPCA) de 4% para 4,4%, e do Índice Nacional de Preços ao Consumidor (INPC) de 3,8% para 4,2%, O Ipea divulgou nesta quinta-feira (26) as projeções atualizadas para a inflação brasileira em 2024. Em agosto, a inflação brasileira registrou alta de 4,2% em 12 meses, repercutindo, sobretudo, os reajustes de 5,2% dos serviços livres e de 5,6% dos preços administrados. Em relação aos preços administrados, os reajustes da gasolina (8,7%), dos planos de saúde (8,7%) e dos medicamentos (6%) podem ser apontados como os principais focos de pressão inflacionária no período.

► **Empreenda Mulher.** No estado de São Paulo, há 2,44 milhões de empreendedoras, conforme levantamento do Sebrae com base na Pesquisa Nacional por Amostra de Domicílio (PNAD). Porém, as mulheres pagam mais juros que os homens ao solicitarem crédito para o próprio negócio. Para apoiar o empreendedorismo feminino, a Secretaria de Desenvolvimento Econômico, por meio do Banco do Povo, disponibiliza a linha Empreenda Mulher, microcrédito com juros bem abaixo dos que são praticados no mercado. A linha oferece condições especiais para empreendedoras formais e informais, como carência de até 90 dias, prazo para pagamento de até 36 meses e juros de 0,35% a 0,8% ao mês, bem abaixo do que são praticados no mercado.

► **Provão Paulista Seriado.** Estudantes de redes públicas do país que se inscreveram para o Provão Paulista Seriado deste ano já podem conferir o local, data e horário das provas no site da Secretaria da Educação do Estado de São Paulo (Seduc-SP). A avaliação possibilita acesso direto de estudantes às universidades e faculdades estaduais. As informações sobre local e horários de prova estão publicadas neste link (https://documento.vunesp.com.br/documento/stream/NjUzMTc1NA%3d%3d) e no site https://provaopaulistaseriado.vunesp.com.br/. A prova está marcada para os dias 30 e 31 de outubro para estudantes da 3ª série do ensino médio e para os dias 11 e 12 de novembro para alunos das 1ª e 2ª séries.

HÁ 50 ANOS NO DIARIO DO RIO CLARO

● **DIA 27 DE SETEMBRO DE 1974**

As Manchetes que foram destaque no Diário há 50 anos!

diario do rio claro

Representantes da CESP na Assembléia do Lions Clube-Centro

Alunos de Ciências Biológicas visitaram a reserva do Cerrado da FAPESP

Agua gratuita para os moradores do Cervezão, Vila São Miguel e Parque das Indústrias

«UFA» informa

Luminárias a vapor de mercurio para o bairro São Benedito

Comissão de Poluição Ambiental visita hoje a Quimanil

Clube da Lady promove amanhã o Chá da Prata

Prefeitura Municipal de Rio Claro

Destaques policiais

MAMA ESCREVE

Movimento Democrático Brasileiro-Diretório Municipal de Rio Claro

► **Água gratuita para moradores do Cervezão,** Vila São Miguel e Parque das Indústrias. Pagando uma pequena taxa, os moradores do Jardim Cervezão, Vila São Miguel, Parque das Indústrias e Vila Wenzel vinham recebendo água duas vezes por semana. Naqueles bairros ainda não chegou a rede de água e esgoto que faz parte do plano administrativo do Prefeito Oreste Armando Giovanni em dotar toda a cidade desse melhoramento imprescindível à saúde e conforto de toda população.

► **Luminárias a vapor de mercúrio para o bairro São Benedito.** Prefeito Oreste esteve na CESP, ocasião em que manteve contato com o engenheiro Wilson Marques a fim de estabelecer ainda este ano a expansão e instalação da rede de energia elétrica a vapor de mercúrio no bairro São Benedito, completando assim, uma programação que inclui além do bairro citado, o do Estádio e Consolação.

► **Clube da Lady promove amanhã o Chá da Prata.** Em aprazível local, a Chácara Marcela, de propriedade do casal Maria Helena e Dr. José Marcos Pires de Oliveira, realiza-se amanhã uma promoção inédita na nossa cidade, o Chá da Prata. A presidente Dirce Macha idealizadora desse acontecimento social-filantrópico, reuniu várias noites em sua residência, os elementos da Diretoria tratando da organização.

O original desta edição está disponível para consulta no Arquivo Público Municipal, mediante agendamento. Conheça todo o acervo permanente do Arquivo, que abriga as edições impressas do Diário.

ADILSON ROBERTO GONÇALVES

O coordenador é pesquisador da UNESP-Instituto de Pesquisa em Bioenergia adilson.goncalves@unesp.br

IGNOBEL E A ÉTICA VEGETAL

O prêmio IgNobel é uma paródia do Prêmio Nobel, concedido todo ano, desde 1991, em diversas modalidades pela revista de humor científico "Annals of Improbable Research" (Anais da Pesquisa Improvável). Seu principal objetivo é primeiro fazer rir e depois pensar. A Wikipedia dá os detalhes do prêmio, apesar de estar desatualizada há dois anos (https://pt.wikipedia.org/wiki/Prêmio_IgNobel).

No tempo da pandemia do coronavírus, em que editávamos o Boletim Anti-Covid (BAC) pela Unesp – Rio Claro, entrevistamos dois desses ganhadores. Um trabalho foi sobre o beijo, na inusitada categoria Economia, por correlacionar a quantidade de beijos na boca com a desigualdade na distribuição de renda. A outra ganhadora participou de um estudo sobre o melhor meio de transportar rinocerontes em reservas animais.

A veterinária Julia Felippe, egressa da Unesp de Botucatu, ganhou o prêmio IgNobel na categoria Transportes, estudando a melhor forma de transportar grandes animais, rinocerontes aí incluídos. A entrevista com ela ("Julia Felippe – a amiga dos cavalos") foi feita exatamente há três anos (https://sites.google.com/unesp.br/boletim-anti-covid-19/ed_anteriores/bac-137-28092021). Marco Antonio Correa Varella, por sua vez, é biólogo formado pela Unesp de São José do Rio Preto e participou de entrevista pelo Youtube em 24/10/2020 (https://www.youtube.com/watch?v=_R8AAtZ9blI).

Confesso que já desprezei o prêmio, por total desconhecimento à época, quando o atual Vice-presidente da República, convertido ao progressismo, era Governador do Estado. Isso em função de um comentário de setembro de 2015, quando ainda tinha relações mais fortes com Lorena, cidade vale-paraibana, região que também é berço do Vice-presidente.

Houve outros ganhadores, alguns não meritosos, como o negacionista ex-presidente. Já não é de hoje que brasileiros se destacam no IgNobel, um prêmio que é muito sério, dentro da sátira a que se propõe. Pelo jeito, é necessário ser egresso da Unesp para ganhar o prêmio "sério", tantos são os contemplados nos últimos anos.

Desta vez, em 2024, um estudo instigante foi contemplado. Marcelo Leite trouxe em sua coluna na Folha de S. Paulo (23/9) o estudo do brasileiro Felipe Yamashita, vencedor do prêmio de Botânica deste ano, biólogo egresso da Unesp de Botucatu. No trabalho premiado, os pesquisadores identificaram que uma espécie de planta é capaz de imitar o formato de folhas colocadas próximas a ela, mesmo que sejam feitas de plástico. Ou seja, não há propriamente uma comunicação química entre elas, levando a especulações sobre outras capacidades que a planta possa ter, como a de visão ou de processar informações luminosas. Isso implica uma outra questão ética, pois, se plantas também pensam, como ficam nossos códigos de maus-tratos a seres sencientes? Deveríamos iniciar uma ética vegetal à semelhança da animal? Apenas lembremos que, na cadeia alimentar, continuamos onívoros, independente de comportamentos, modismos ou decisões pessoais e políticas.

DR. JOSÉ ROBERTO TEIXEIRA LEITE

O colaborador é cirurgião dentista e coach e escreve às sextas-feiras.
E-mail: *pnljoseli@gmail.com*

APRENDENDO A BAILAR NA CHUVA

Você sabe o quanto é muito importante a chuva para todos nós, não é? Com esta estiagem acontecendo em nossa região e em boa parte do país, tem agravado muito a saúde da população, dos rios, das lavouras, as pastagens das propriedades rurais, do sistema de abastecimento de água e muitas outras coisas mais. E aqui fica um alerta para a população: economize água.

Gostaria de utilizar metaforicamente a escassez como obstáculo que pode estar passando em sua vida com respeito as mudanças. A falta de chuva pode representar a carência e a falta oportunidades no que deseja. O Universo sempre irá colocar obstáculos em sua vida para testá-lo para que perceba seus recursos internos que estão a sua disposição, mesmo que você ainda não perceba. Nada aparece em sua vida para molestá-lo e sim para fazê-lo crescer e crescer exige de você ação, flexibilidade e um propósito.

Quando estiver abalado com as dificuldades aparecendo em sua vida, fique tranquilo, o Universo está mudando as coisas no desenho para entregá-lo bem colorido. Não se deixe levar pelo seu passado e sim pelo seu desejo de almejar algo mais em sua vida. Aprenda a dançar na chuva para conseguir ver as oportunidades surgindo e comemore, essa benção Divina. O êxito está reservado para aqueles que aprenderam com seus erros. A seca pode significar que está passando por uma fase não muito boa em sua vida. A chuva pode significar a mudança que já está prestes a ocorrer.

"Deixe que os mortos enterrem os mortos" já dizia Jesus, ou seja, para ter um novo futuro seu passado tem que morrer. Se permita a travessar a resistência da dor, do fracasso, da carência e dos pensamentos negativos e cruze a barreira do perdão. Perdoe o seu passado, você fez a melhor escolha que tinha na época, porque senão, teria feito diferente e quando a chuva chegar, comemore, agradeça e volte a ser criança bailando feliz na chuva. Pense nisso!

DIÁRIO DO RIO CLARO
O ARQUIVO HISTÓRIO DA FAMÍLIA RIOCLARENSE
138 ANOS
PUBLICADO DESDE 1886
CNPJ 44.666.899/0001-51
WWW.J1DIARIO.COM.BR

Balcão/Assinatura ..... (19) 3524-3122
Comercial ..... (19) 9.9962-9786
Redação ..... (19) 9.9905-5745
Para receber o jornal digital ..... (19) 9.8891-2309

REDAÇÃO, PUBLICIDADE, TESOURARIA, ASSINATURAS
AVENIDA 5, NÚMERO 575, CENTRO

Edison Cortez
Correspondente internacional

adjoriBR JORNAIS DO INTERIOR
CNJI CADASTRO NACIONAL DE JORNAIS DO INTERIOR
PERIODICIDADE VERIFICADA EM BRASÍLIA CNJI 0253

Local

DIÁRIO nas eleições 2024

Diário do Rio Claro amplia cobertura eleitoral com transmissões ao vivo das ruas e estúdio em 'De Olho no Voto'

Programa terá início às 16h no YouTube e Facebook, mas a cobertura ao vivo com jornalistas nas ruas começa já a partir das 8h

Redação DRC

O Diário do Rio Claro prepara uma cobertura inédita para as eleições municipais de 2024 com o programa especial 'De Olho no Voto'. No dia 6 de outubro, a transmissão ao vivo começa às 16h no canal oficial do jornal no YouTube e Facebook trazendo análises no estúdio e links ao vivo diretamente das ruas da cidade.

A novidade este ano é que a cobertura já terá início desde as primeiras horas do dia, com equipes de jornalistas entrando ao vivo a partir das 8h da manhã, reportando a movimentação nos principais pontos de votação e em diversos locais estratégicos de Rio Claro.

Sob a apresentação de Maria Angela Tavares de Lima, o programa contará com a participação de comentaristas e especialistas que farão análises detalhadas sobre o cenário eleitoral. Enquanto isso, o jornalista Ramon Rossi estará nas ruas, com entradas ao vivo durante todo o dia, cobrindo os principais acontecimentos e trazendo relatos de eleitores e autoridades.

O 'De Olho no Voto' promete ser uma cobertura completa, interativa e em tempo real, com a missão de informar e esclarecer os cidadãos de Rio Claro sobre o desenrolar das eleições. O programa será transmitido até a conclusão da apuração dos votos, garantindo uma visão abrangente e transparente do pleito.

"Essa cobertura inovadora, que começa cedo com repórteres nas ruas e culmina no estúdio com análises ao vivo, demonstra nosso compromisso com a qualidade e a transparência na informação", destacou Eduardo Lima, diretor do Centenário.

Credibilidade de quem sabe fazer ao vivo

O repórter Ramon Rossi é um veterano em transmissões ao vivo, com uma longa trajetória cobrindo eleições em diferentes cidades do interior paulista. Tendo atuado em grandes coberturas em Araras, Limeira e Rio Claro, ele é conhecido por sua habilidade em captar o dinamismo e a emoção do dia da votação.

Com uma abordagem precisa e detalhada, Rossi se destaca por seu compromisso em trazer informações em tempo real de forma clara e objetiva, sempre conectando o público com os acontecimentos mais relevantes.

Além de sua vasta experiência em eleições, o editor do Diário é reconhecido por sua capacidade de se adaptar rapidamente a situações inesperadas, um traço essencial para coberturas ao vivo. Seu estilo fluente e cativante, aliado à sua vasta experiência no campo, garante que os espectadores recebam uma cobertura envolvente e confiável. Em 'De Olho no Voto', sua presença nas ruas de Rio Claro reforça a promessa de uma cobertura dinâmica, oferecendo ao público uma visão detalhada dos acontecimentos eleitorais diretamente dos principais locais de votação.

Fotos: Diário do Rio Claro

Editor Ramon Rossi na cobertura da última eleição em Rio Claro pelo Centenário

Mais de 129 milhões de eleitores podem se identificar pela biometria

Divulgação

Desde 2008, a Justiça Eleitoral passou a utilizar a tecnologia da biometria para identificar o eleitorado. Para as eleições municipais de 2024, o cadastramento biométrico já atingiu aproximadamente 83% do eleitorado, o que equivale a 129.198.488 de eleitoras e eleitores. Desse total, 67.526.173 (52%) são mulheres, 61.666.032 (47%) são homens e 6.283 (menos de 1%) estão na categoria de "gênero não informado".

A identificação biométrica torna o processo eleitoral mais seguro e reduz fraudes, pois evita que uma pessoa vote no lugar de outra, auxilia na verificação de registros duplicados no cadastro eleitoral e torna o processo de identificação no local de votação mais célere.

Importante ressaltar, no entanto, que, nas eleições municipais deste ano, eleitoras e eleitores que não têm biometria cadastrada na Justiça Eleitoral não serão impedidos de exercer seu direito ao voto. Mesmo sem as impressões digitais registradas, é possível se identificar, na hora de votar, utilizando um documento oficial com foto. (Fonte: Imprensa/TSE)

DEsportes

São Paulo cai nos pênaltis e dá adeus à Libertadores

Geraldo Costa Jr.

Fim do sonho. O torcedor são-paulino fez sua parte. Lotou as dependências do estádio Morumbi para apoiar o São Paulo na luta por uma vaga à semifinal da Copa Libertadores da América. Mas, em campo, o time deixou a desejar, ficou apenas no empate de 1x1 no tempo normal de jogo com o Botafogo e perdeu a disputa de pênaltis por 5x4, dando adeus à competição.

O Botafogo abriu o placar no primeiro tempo com Almada, que aproveitou uma sobra da bola na pequena área são-paulina, após defesa parcial do goleiro Rafael, e, de cabeça, botou o Glorioso à frente do placar, aos 14 minutos de bola rolando.

Empurrado pela torcida, o São Paulo não se deu por vencido e mesmo não jogando um bom futebol foi à luta em busca do empate. O técnico Luis Zubeldía alterou o ataque colocando Luciano na vaga de William Gomes. A grande oportunidade, surgiu nos minutos finais da primeira etapa. Em pênalti apontado pelo VAR e confirmado pelo árbitro de campo argentino Dário Herrera, Lucas Moura foi para cobrança mas isolou a bola por cima do travessão da meta defendida por John.

O esforço são-paulino na busca do empate foi premiado no apagar das luzes do tempo regulamentar de jogo. Aos 41 minutos do segundo tempo. O centro avante Calleri, sempre ele, aproveitou cruzamento de André Silva pela esquerda e, de cabeça, fez tremer o Morumbi, indo comemorar com seus companheiros o tento de empate.

A decisão da vaga à semifinal, foi para a disputa de pênaltis. Pelo São Paulo marcaram Luiz Gustavo, Lucas Moura, Igor Vinicius e Luciano. Errarram: Calleri e Rodrigo Nestor.

Para a o Botafogo converteram suas cobranças Tchê Tchê, Danilo Barbosa, Marçal, Almada e Matheus Martins. E Vitinho foi o único a errar pelo alvinegro da Estrela Solitária.

Escalações:

SÃO PAULO (Técnico: Luis Zubeldía)

Rafael; Rafinha (Igor Vinícius), Arboleda, Alan Franco e Welington (Michel Araújo); Luiz Gustavo, Bobadilla (Rodrigo Nestor); Wellington Rato (André Silva), Lucas Moura e William Gomes (Luciano); Calleri.

BOTAFOGO (Técnico: Artur Jorge)

John; Vitinho, Bastos, Alexander Barbosa (Adryelson) e Alex Telles; Gregore e Marlon Freitas; Luiz Henrique (Matheus Martins), Savarino (Tchê Tchê) e Thiago Almada; Igor Jesus.

Foto: Ettore Chiereguini

Jogadores são-paulinos lamentam eliminação da Libertadores

Pelo Campeonato Brasileiro, o São Paulo, quinto colocado com 44 pontos, volta à campo no domingo (29), às 16 horas, para enfrentar o Corinthians pela 28ª. rodada, em jogo marcado para o estádio Mané Garrincha, em Brasília.

Dorival Jr. convoca seleção para jogos das Eliminatórias

Geraldo Costa Jr.

O técnico Dorival Jr. anuncia nesta sexta-feira (27), às 13 horas, na sede da CBF no Rio de Janeiro, a lista de 23 convocados para os dois próximos jogos da seleção brasileira, válidos pelas Eliminatórias Sulamericanas para a Copa do Mundo de 2026.

O Brasil enfrenta o Chile no dia 10 de outubro em Santiago e, no dia 15, joga contra o Peru, em Brasília. No momento, a seleção brasileira ocupa a 5ª. colocação nas eliminatórias sulamericanas com 10 pontos ganhos. A equipe do técnico Dorival Jr. vem de derrota para o Paraguai, fora de casa, por 1x0.

A apresentação dos 23 convocados será no dia 7 de outubro, em São Paulo, para treinamentos no CT do Corinthians. O atacante Estevão, do Palmeiras, com lesão muscular, deve ficar fora da convocação.

Vale lembrar que as 6 primeiras colocadas garantem vaga direta para a Copa do Mundo e a 7ª. colocada disputará a repescagem que será disputada em Março de 2026. Ao todo, 10 seleções disputam as Eliminatórias Sulamericanas. A liderança é da Argentina com 18 pontos.

Foto: Rafael Ribeiro-CBF

Seleção jogará 2 partidas no mês de outubro, pelas Eliminatórias

Sesi Franca elimina Basket Osasco e vai à semifinal do Paulista

Foto: Marcos Limonti

Sesi Franca fechou quartas de final com 2x0 sobre Basket Osasco

Geraldo Costa Jr.

Pela nona vez consecutiva o Sesi Franca disputará a semifinal do Campeonato Paulista de Basquete masculino. A classificação veio na noite de quarta-feira (25), com vitória sobre o Basket Osasco pelo placar de 107 x 71, em partida disputada no ginásio Pedrocão, em Franca.

Destaque do jogo, o ala Lucas Dias que anotou 22 pontos, 5 rebotes e 1 assistência para o Sesi Franca, que já havia vencido o primeiro jogo da série melhor de 3, na casa do adversário por 89 x 73.

Na semifinal, o Sesi Franca terá como adversário o Paulistano, atual campeão paulista, que, nas quartas de final eliminou o Corinthians com 2 vitórias. O primeiro jogo será disputado na capital e o segundo, na cidade de Franca, que também receberá o terceiro jogo, caso seja necessário.

CONVITE DE MISSA

A família de

ISAURA ZUCHI

Convida parentes, amigos e religiosos em geral para a missa de 7º dia de seu falecimento, que em intenção de sua alma fará celebrar dia **28/09/2024,** às 18h, na **Igreja Nossa Senhora da Saúde.** Por mais este ato de fé e amor em Cristo, antecipadamente agradece aos que comparecerem.

FUTEBOL EUROPEU

Real Madrid aposta em teoria da conspiração

Na Espanha o Real Madrid tenta justificar um início de temporada não muito convincente com uma imaginária perseguição

Eduardo Sócrates Bergamaschi

Teoria da conspiração

É comum no futebol, tanto aqui como em qualquer outra parte do mundo, tentar explicar o porquê a "lógica" não esteja prevalecendo ou o porquê o planejamento de ganhar tudo não se concretize dentro de campo, (sempre na visão do "todo poderoso" que não mostra tanto poder em campo).

O Real Madrid, por exemplo, que amarga a segunda colocação em La Liga, quando qualquer um, em sã consciência apostaria que após 7 rodadas, o Madrid, com todo o seu poder financeiro e todo potencial técnico do seu plantel, estivesse disparado na ponta da tabela.

Aqui, no Brasil, os argumentos, geralmente, caem sobre a arbitragem. Lá, o Madrid resolveu apostar em uma teoria da conspiração

"Um Madrid contra todos... Ou não?". Essa foi a manchete que a TV oficial do Real Madrid exibiu em uma reportagem, um dia após, Endrick ter atingido um adversário sem nenhuma motivação aparente...

Mas..., é só algumas vitórias convincentes e essa Teoria da Conspiração passa.

PREMIER LEAGUE

A Premier League, entra em sua sexta rodada e o Nothinghan Forest, que na edição anterior brigou lá embaixo nas últimas posições (foi a primeira equipe fora da zona de rebaixamento), nesta edição vem fazendo uma boa campanha. Invicto até o momento, ocupa a oitava posição na tabela de classificação. Nessa próxima rodada, a equipe joga em casa contra o Fulham, que está logo abaixo na tabela de classificação, em nono lugar, com oito pontos ganhos.

Já o líder do campeonato, o Manchester City vai a Newcastle, no St James´Park, enfrentar o time da casa. Parada meio que indigesta para o time de Guardiola.

LA LIGA

Com uma rodada jogada no meio da semana que passou, o campeonato espanhol alcança nesse próximo final de semana, a sua rodada de número oito.

Os resultados da rodada do meio da semana quase nada alterou na ordem da tabela de classificação.

O Barcelona continua a ser o time a ser batido, mantendo seus 100% de aproveitamento, enquanto o Real Madrid esperando um tropeço do Barça para se aproximar da ponta da tabela.

Na parte debaixo da tabela, a briga também não deixa de ser forte. Do 16º colocado Real Sociedad ao 19º, Getafe, a diferença é de apenas 1 ponto. Na última colocação, com apenas 1 ponto ganho está o Las Palmas.

Nesta rodada a principal atração é o clássico de Madrid, Atlético e Real Madrid.

FUTEBOL ITLALIANO

Com a Internazionale buscando mostrar que ainda é forte candidata ao bi campeonato, o Campeonato Italiano chega à sua sexta rodada da edição 2024/2025.

O líder Torino, joga em casa contra o oitavo colocado, Lazio, e, teoricamente, deve manter a ponta da classificação.

O vice-líder, Napoli, também joga em casa contra a equipe do Monza que ocupa a penúltima colocação e não deve, na teoria, dar muito trabalho ao vice-líder.

Dos três primeiros colocados, quem deverá ter mais dificuldades na rodada é a Udinese, que enfrenta a toda poderosa Inter de Milão, atual campeã italiana.

Foto: El País.com

Imprensa espanhola está malhando o jovem Endrick

PREMIERE LEAGUE - 6ª RODADA

DATA	JOGO		
28/09	NEWCASTLE	X	MANCHESTER CITY:
28/09	ARSENAL	X	LEICESTER
28/09	BRENTFORD	X	WEST HAM
28/09	CHELSEA	X	BRIGHTON
28/09	EVERTON	X	CRYSTAL PALACE
28/09	NOTTINGHAM FOR	X	FULHAM
28/09	WOLVERHAMPTON	X	LIVERPOOL
29/09	IPSWICH TOWN	X	ASTON VILLA
29/09	MANCHESTER UN	X	TOTTENHAM
30/09	BOURNEMOUTH	X	SOUTHAMPTON

LA LIGA - 8ª RODADA

DATA	JOGO		
27/09	VALLADOLID	X	MALLORCA
28/09	GETAFE	X	ALAVÉS
28/09	RAYO VALLECANO	X	LEGANÉS
28/09	REAL SOCIEDAD	X	VALENCIA
28/09	OSASSUNA	X	BARCELONA
29/09	CELTA	X	GIRONA
29/09	ATHLETIC BILBAO	X	SEVILLA
29/09	BETIS	X	ESPANYOL
29/09	ATLÉTICO MADRID	X	REAL MADRID
30/09	VILLAREAL	X	LAS PALMAS

FUTEBOL ITALIANO - 6ª RODADA

DATA	JOGO		
27/09	MILAN	X	LECCE
28/09	UDINESE	X	INTERNAZIONALE
28/09	GENOA	X	JUVENTUS
28/09	BOLOGNA	X	ATALANTA
29/09	TORINO	X	LAZIO
29/09	ROMA	X	VENEZIA
29/09	COMO	X	VERONA
22/09	EMPOLI	X	FIORENTINA
22/09	NAPOLI	X	MONZA
23/09	PARMA	X	CAGLIARI

LANÇAMENTO
Casa Rio-Clarense
PROGRAMA HABITACIONAL DE INTERESSE SOCIAL
A PARTIR DE R$210.000
TERRENO + CONSTRUÇÃO
CHEGOU SUA VEZ DE
Viver Bem
SAIA DO ALUGUEL E CONQUISTE SUA CASA PRÓPRIA
Modalidades de aquisição: Terreno e Construção
O loteamento Recanto das Flores está registrado no 1 Cartório de Registro de Imóveis de Rio Claro - SP, junto a matrícula nº R.6/59.559. Projeto aprovado pelo Graprohab: Certificado nº315/2020 de 20 de outubro de 2020
RECANTO DAS FLORES LOTEAMENTO
CRTZ
PLANTÃO DE VENDAS NO LOCAL
19 99916-0803
FINANCIAMENTO EXCLUSIVO:
Minha Casa Minha Vida

Motociclista sofre escoriações após colisão envolvendo três veículos no Centro de Rio Claro

Acidente ocorreu próximo ao cruzamento da Avenida 15 com a Rua 1; vítima foi socorrida e encaminhada à UPA

Ramon Rossi

Fotos: GCM

Um acidente de trânsito envolvendo uma motocicleta e dois automóveis foi registrado no Centro de Rio Claro na última quarta-feira dia 25. O motociclista, que tentava ultrapassar um veículo Honda Civic na Rua 1, colidiu na lateral do carro próximo ao cruzamento com a Avenida 15. A sequência de colisões envolveu ainda um terceiro veículo, um Volkswagen Parati, resultando em danos aos três automóveis e escoriações no condutor da moto.

A Guarda Civil Municipal foi acionada e a Unidade de Resgate compareceu ao local, prestando os primeiros socorros ao motociclista, que apresentava escoriações nas pernas e joelhos. Ele foi encaminhado à UPA da Avenida 29 para atendimento médico.

Os motoristas dos automóveis relataram que o motociclista perdeu o controle da moto após a colisão com o Civic, esbarrando também na Parati antes de cair. As colisões resultaram em danos de pequena monta nos veículos envolvidos.

A GCM registrou o boletim de ocorrência e as partes foram orientadas quanto aos procedimentos legais. O caso foi encaminhado para apreciação das autoridades competentes.

Caso chamou atenção de quem passava pelas ruas da região central

Incêndio em área de preservação em Ipeúna chega ao terceiro dia com auxílio de aviões no combate às chamas

Fogo atinge região de difícil acesso entre Ipeúna e Itirapina, e Defesa Civil de SP mobiliza aeronaves para auxiliar no controle

Ramon Rossi

Há três dias, um incêndio de grandes proporções devasta uma área de vegetação natural e de preservação permanente na zona rural de Ipeúna. O combate ao fogo tem sido desafiador devido ao difícil acesso ao local, segundo informações da Defesa Civil, que monitora a situação.

Equipes do Corpo de Bombeiros estão trabalhando intensamente para conter as chamas, e o apoio de duas aeronaves da Defesa Civil do Estado de São Paulo foi mobilizado para atuar no controle do incêndio. A área afetada fica entre os municípios de Ipeúna e Itirapina, e uma força-tarefa das prefeituras locais também foi acionada para auxiliar no monitoramento e combate ao fogo.

Na noite de quinta-feira dia 26, as chamas ainda avançavam sobre uma área de mata próxima à Avenida João Pedroso do Amaral, em Ipeúna. O uso de aviões para combater o incêndio foi avaliado pelas equipes da Defesa Civil e do Corpo de Bombeiros, e uma das aeronaves já estava atuando no local por volta das 11h30 desta quinta-feira.

A situação continua sendo monitorada pelas autoridades, e esforços estão sendo intensificados para evitar que o fogo atinja áreas habitadas e cause maiores danos ao meio ambiente.

Brigadista que morreu em combate a incêndio foi sepultado em Itirapina

Tragédia ocorreu durante controle de fogo em área de canavial em Corumbataí; causas ainda estão sendo investigadas

Ramon Rossi

O corpo de Tiago dos Santos, brigadista de 38 anos da Usina Iracema, foi sepultado na tarde de quinta-feira dia 26 no Cemitério Municipal de Itirapina, sua cidade natal. Tiago perdeu a vida enquanto combatia um incêndio em uma área de canavial e mata em Corumbataí, quando o caminhão-pipa em que estava foi atingido pelas chamas. Outro funcionário também ficou ferido, mas sofreu apenas queimaduras leves e já foi liberado após receber atendimento médico.

O velório, realizado na manhã de ontem, contou com a presença de familiares, amigos e colegas de trabalho, que prestaram suas últimas homenagens a Tiago. A Usina Iracema, onde ele trabalhava, lamentou profundamente o ocorrido e afirmou que as causas do incêndio ainda estão sendo investigadas. A empresa reforçou seu compromisso com a segurança de seus colaboradores e ofereceu total apoio à família da vítima.

Nota da Usina Iracema

"São Martinho, unidade Iracema, informa que um colaborador faleceu durante o combate a incêndio de origem desconhecida. As causas e demais circunstâncias do fato estão sendo investigadas pelas autoridades. A companhia está prestando todo apoio e atendimento aos familiares e colaborando com as autoridades para a investigação dos fatos. Reforça também seu compromisso com a segurança dos colaboradores. O outro brigadista foi atendido com queimaduras leves e já está em sua casa, sem riscos."

Segundo o coordenador da Defesa Civil de Corumbataí, Felipe Eigenheer, o incêndio teve início na fazenda Pedra Chorosa por volta das 20h de quarta-feira e mobilizou uma grande operação de combate ao fogo. Cerca de 30 pessoas e 12 caminhões-pipa foram utilizados para controlar as chamas, que até o momento não foram totalmente extintas.

A comunidade está abalada pela perda de Tiago, que era reconhecido por seu comprometimento com o trabalho e com a preservação do meio ambiente. As autoridades continuam investigando as causas do incêndio e as circunstâncias da morte do brigadista.

Foto: Arquivo Pessoal

Tiago era reconhecido por seu comprometimento com o trabalho e com a preservação do meio ambiente

Idosa é morta a tiros após deixar neta na escola em Cosmópolis

Vítima foi baleada enquanto voltava para casa no Jardim Beto Spana; polícia investiga o caso

Ramon Rossi

Na tarde desta quinta-feira dia 26 uma idosa foi assassinada a tiros em Cosmópolis, logo após deixar sua neta na escola. O crime aconteceu no cruzamento das ruas Zico Felix e Guilherme Hasse, no bairro Jardim Beto Spana.

De acordo com informações da Polícia Militar, a vítima, que era síndica de um prédio do condomínio da Companhia de Desenvolvimento Habitacional e Urbano do Estado de São Paulo, foi alvejada enquanto retornava para casa. A Polícia Militar e a Guarda Civil Municipal estiveram no local para atender a ocorrência, e a perícia da Polícia Civil foi acionada para investigar o caso.

Até o momento, nenhum suspeito foi preso, e as autoridades continuam investigando para esclarecer as circunstâncias do crime.

Governo de São Paulo cria a Polícia Penal do Estado

Medida unifica as carreiras de agente de segurança penitenciária (ASP) e agente de escolta e vigilância penitenciária (AEVP) e concede reajuste de até 33%

Ramon Rossi

O governador Tarcísio de Freitas sancionou nesta quinta-feira dia 26 a Lei que institui a Polícia Penal no estado de São Paulo. A nova legislação unifica as carreiras de Agente de Segurança Penitenciária e Agente de Escolta e Vigilância Penitenciária e estabelece a Polícia Penal como órgão permanente de segurança pública, equiparando ao mesmo patamar das polícias Militar, Civil e Técnico-Científica.

"Hoje damos um passo importante com a regulamentação da Polícia Penal no estado de São Paulo, que nasce estruturada, moderna, com uma outra lógica de remuneração e incentivos. A categoria sai fortalecida e motivada, impactando positivamente nas nossas políticas públicas de segurança", destacou o governador Tarcísio de Freitas, durante a cerimônia no Palácio dos Bandeirantes.

Com a unificação, os vencimentos da nova carreira de policial penal serão reajustados, representando um aumento de 23% em relação aos antigos ASPs e de 33% para os antigos AEVPs. Cargos de direção em diferente níveis e funções de confiança também contarão com remuneração maior do que a praticada atualmente.

Para o secretário de Administração Penitenciária, Marcello Streifinger, a criação da Polícia Penal aprimora o sistema de segurança pública do estado de São Paulo. "Está nascendo uma nova polícia: moderna, organizada e bem estruturada. Os agentes penitenciários de São Paulo são referência nacional e, agora, como policiais penais, atuarão em parceria com as demais forças de segurança do estado em prol da garantia da segurança de todos os paulistas", destaca Streifinger.

O ingresso na nova carreira será feito por meio de concurso público e os interessados deverão, obrigatoriamente, ter nível superior completo. Cursos de qualificação e especialização serão diferenciais considerados para a progressão da nova carreira.

Foto: Governo do Estado

A categoria sai fortalecida e motivada, impactando positivamente nas nossas políticas públicas de segurança

ANTENA LIGADA

redacao@diario.com.br

Eleições municipais não terão voto em trânsito

Os eleitores que não estiverem em suas cidades no primeiro e segundo turnos das eleições de outubro não poderão votar. A restrição é porque não há possibilidade de voto em trânsito nos pleitos municipais.

O primeiro turno das eleições será no dia 6 de outubro. O segundo turno da disputa será em 27 de outubro nos municípios com mais de 200 mil eleitores, nos quais nenhum dos candidatos à prefeitura atingiu mais da metade dos votos válidos, excluídos os brancos e nulos, no primeiro turno.

Pelas regras eleitorais, o eleitor que não estiver em seu domicílio eleitoral deverá justificar ausência na votação. O prazo para justificativa é de 60 dias após cada turno, que conta como uma eleição. Quem não votar no primeiro turno pode votar no segundo.

Deixar de votar e justificar nos dois turnos acarreta em duas faltas. A partir da terceira ausência sem justificativa, o eleitor é considerado faltoso e pode ter o título cancelado para as próximas eleições. Os eleitores que estão no exterior não votam, portanto, não precisam justificar.

No dia da eleição, o cidadão pode fazer sua justificativa de ausência por meio do aplicativo e-título da Justiça Eleitoral ou por meio de pontos físicos montados pelos tribunais regionais eleitorais (TRE) no dia do pleito. A justificativa também pode ser feita após as eleições. Nesse caso, o eleitor deve preencher um formulário e entregá-lo no cartório eleitoral de sua localidade. (Fonte: Agência Brasil)

Foto: Antonio Augusto/Ascom/TSE

Unicamp adota cotas para pessoas com deficiência

Em uma decisão histórica, o Conselho Universitário (Consu) aprovou por unanimidade, na terça-feira (24), a adoção de um sistema de cotas para estudantes com deficiência para ingresso nos cursos de graduação da Unicamp. Pela decisão do Consu, fica estabelecida a reserva de vagas para pessoas com deficiência em cada curso de graduação, sendo uma ou duas vagas por curso, ou até 5% do total de vagas, em caso de vagas adicionais.

As vagas serão disponibilizadas no edital do Exame Nacional do Ensino Médio (Enem), sendo aberta a possibilidade de participação tanto para candidatos de escolas públicas quanto privadas. A nova regra passa a valer para o ingresso de 2025. A Unicamp é a primeira das universidades estaduais públicas do estado de São Paulo a adotar o sistema de cotas PcD (Pessoa com Deficiência).

Os conselheiros aprovaram a proposta que prevê que o candidato deverá informar o tipo de deficiência e anexar documentos médicos que venham a ser solicitados na inscrição. A partir daí, caberá à Comissão Permanente para os Vestibulares da Unicamp (Comvest) organizar uma junta de especialistas para fazer uma avaliação biopsicossocial do candidato e validar os documentos médicos apresentados. Essa junta será composta por profissionais especializados de áreas diversas. (Fonte: Agência SP)

Foto: Divulgação/Unicamp

Sebrae-SP promove oficina gratuita de marketing digital para MEIs da região

O Escritório Regional do Sebrae-SP em São Carlos promoverá uma oficina sobre Marketing Digital, voltada para o Microempreendedor Individual (MEI). Online e 100% gratuita, a atividade será realizada no dia 30 de setembro (segunda), às 18h30, e contará com a participação de dois especialistas no assunto. As inscrições já estão abertas e podem ser feitas pela internet, neste link: https://forms.office.com/r/kdM3sH3WjP.

A oficina, que será realizada no formato de painel interativo, contará com a presença de três especialistas que trarão insights práticos para os MEIs sobre como melhorar sua presença digital. O objetivo é apresentar novas estratégias e tendências de marketing digital que possam alavancar o crescimento dos negócios dos participantes.

Os convidados compartilharão dicas, estratégias e boas práticas que podem ser aplicadas diretamente nos negócios. A oficina foi pensada para ajudar o MEI a organizar suas atividades de marketing digital de forma constante e eficiente, utilizando as ferramentas para melhorar os resultados e as vendas.

"É comum o MEI assumir diversas funções em seu negócio, inclusive a de gerenciar o marketing, que, para ser eficiente, exige planejamento e constância. O desafio é que muitos empreendedores acabam realizando ações pontuais, sem definir objetivos e traçar uma estratégia. Vamos explicar justamente o que o MEI deve considerar na etapa de planejamento e como pode utilizar a tecnologia e os recursos de marketing digital para garantir sustentabilidade às ações e aumentar as vendas", explica Ícaro Tiberti, analista de negócios do Sebrae-SP. (Fonte: Divulgação/Sebrae)

População pode opinar sobre o orçamento da prefeitura para 2025

Rio-clarenses poderão apresentar propostas sobre a destinação dos recursos públicos durante audiência pública virtual que acontece desta sexta-feira (27), às 10 horas

Ednéia Silva

Foto: Divulgação/Prefeitura de RC

Vista aérea de Rio Claro que tem orçamento estimado em R$ 1.526.478.000,00 para 2025

A população de Rio Claro tem a oportunidade de opinar sobre o orçamento da prefeitura para o exercício fiscal de 2025. O governo municipal realiza audiência pública virtual nesta sexta-feira (27) para discutir a peça de execução orçamentária. A reunião será on-line e aberta à participação da comunidade e da sociedade civil organizada. Basta apenas acessar o site da prefeitura, pelo endereço www.rioclaro.sp.gov.br, a partir das 10 horas.

A realização da audiência é obrigatória e está prevista na Lei de Responsabilidade Fiscal. Essas reuniões permitem que a população participe, juntamente com o governo municipal, da elaboração do orçamento do município e da destinação dos recursos públicos. Portanto, a participação da comunidade é importante para garantir a transparência na gestão da receita oriunda da arrecadação de impostos.

As propostas apresentadas pela comunidade poderão ser incluídas no projeto da Lei Orçamentária Anual (LOA) de 2025, peça de execução orçamentária que estima as receitas e fixa as despesas do orçamento municipal para o próximo ano. O projeto de lei da LOA, elaborado pelo Executivo, deverá ser analisado e votado pelos vereadores até o fim deste ano.

Vale lembrar que em junho deste ano a Câmara Municipal aprovou o projeto de lei que dispõe sobre a LDO (Lei de Diretrizes Orçamentárias) de 2025, que estabelece as metas e prioridades do governo municipal para o próximo ano. Conforme o projeto aprovado, a receita estimada para 2025 é de R$ 1.526.478.000,00, com dívida consolidada de R$ 665.576.000,00.

CPP Central entra com ações em defesa dos associados

São diversas as ações em andamento e que são encaminhadas pelo departamento jurídico do CPP Central, conheça as principais

Divulgação

O CPP Central, por meio de seu departamento jurídico, tem trabalhado ativamente para assegurar os direitos de seus associados, principalmente professores aposentados. Com uma série de ações em andamento, o CPP busca garantir o cumprimento de legislações que beneficiam os docentes. O diretor jurídico do CPP, Márcio Calheiros do Nascimento, destacou as principais demandas dos associados e explicou como é possível dar entrada nos processos. Confira algumas das ações:

Incidência de adicionais por tempo de serviço

Uma das ações em andamento é a que busca garantir a incidência de quinquênios e a sexta-parte sobre todas as vantagens recebidas a título permanente pelos professores inativos. Isso inclui adicionais como ALE (Adicional Local de Exercício), Gratificação de Função e GCE (Gratificação de Gestão Educacional), entre outros. A ação também visa o recebimento dos valores retroativos, respeitando a prescrição quinquenal.

Indenização de licença-prêmio não usufruída

Outra ação importante é a que visa garantir a indenização dos períodos de licença-prêmio que não foram usufruídos antes da aposentadoria. De acordo com as regras, para aposentadorias publicadas a partir de 21 de outubro de 2021, é necessário fazer o requerimento junto à Diretoria de Ensino para obter a indenização, conforme a LC 1.361/21.

Abono complementar do piso salarial nacional do magistério

O CPP também está movendo ações para assegurar a incorporação do abono complementar nos vencimentos dos professores, previsto pela Lei do Piso Salarial (Lei nº 11.738/08). Após o reajuste salarial de 6%, concedido pela LC 1.388/23, houve uma redução no abono, o que levou o CPP a buscar na justiça sua inclusão permanente nos vencimentos, além do pagamento dos valores retroativos.

Isenção de imposto de renda para aposentados

Por fim, a ação que visa garantir a isenção do imposto de renda para aposentados com doenças graves também é uma das prioridades. A isenção é prevista na Lei nº 7.713/88, mas, em muitos casos, o pedido é indeferido pela São Paulo Previdência (SPPrev). O CPP está agindo judicialmente para reverter esses indeferimentos e garantir o direito aos seus associados.

Outras ações

Para conhecer outras ações coletivas e individuais em andamento, consulte o departamento jurídico do CPP, que presta toda a orientação necessária e acompanha os associados em interrogatórios, audiências e realiza toda a defesa a que faz jus o servidor público. Fique por dentro das ações acessando o site do CPP (http://cpp.org.br). Para saber como dar entrada em ações a partir da Regional Rio Claro, entre em contato com a secretaria.

Foto: Divulgação

Fachada do prédio do CPP Rio Claro localizado no Bairro do Estádio

Transplantes aumentam, mas doação de órgãos segue sendo tabu

Para ser um doador, é preciso manifestar o desejo à família

Agência Brasil

Nos primeiros seis meses deste ano, mais de quatro mil órgãos e cerca de oito mil córneas foram doadas para a realização de transplantes em todo país. O aumento em relação a 2023 foi de 3,2%. Apesar do crescimento, falar sobre doação de órgãos ainda é um tabu para uma parte das pessoas. Segundo dados do Ministério da Saúde, de cada 14 pessoas que manifestam interesse em doar, apenas quatro realmente o fazem. E o motivo foi a recusa da família.

Para tentar desmistificar o assunto, foi lançada pelo ministério uma campanha com o tema: "Doação de órgãos: precisamos falar sim", que alerta para a necessidade de se tratar do assunto.

De acordo com a pasta, os órgãos mais doados foram os rins, fígado, coração, pâncreas e pulmão. Entre os tecidos, a córnea e a medula óssea estão no topo da lista. Somente nos seis primeiros meses desse ano, foram realizados pelo Sistema Único de Saúde, mais de 14 mil transplantes (SUS). No ano passado, esse número foi de 13.900.

Para fazer a doação, a pessoa pode expressar sua vontade para a família ou deixar seu desejo registrado em um documento. A família também pode comunicar a equipe médica que tem intenção de fazer a doação. E os profissionais de saúde também devem conversar com os familiares e a sociedade como um todo.

Dia 27 de setembro é o Dia Nacional de Doação de Órgãos. Lembre-se: fale com sua família e seja um doador.

MUNDO DA VELOCIDADE
POR E. CORTEZ

F1: RB confirma Lawson no lugar de Ricciardo até o fim da temporada 2024

E. Cortez

A RB confirmou oficialmente que Liam Lawson substituirá Daniel Ricciardo pelo restante da temporada de 2024 da Fórmula 1. Lawson vai assumir o carro no GP dos Estados Unidos, no mês que vem, e completará os seis GPs restantes ao lado de Yuki Tsunoda.

O neozelandês de 22 anos foi escolhido pelo programa júnior da Red Bull em 2019.

No início da quinta-feira, a Red Bull e sua equipe irmã prestaram homenagem aos 14 anos de carreira do piloto na F1 em suas contas de mídia social.

A confirmação Lawson refere-se apenas aos seis GPs restantes da atual temporada, sem nenhuma palavra sobre o piloto em 2025, já que a Red Bull está interessada em manter suas opções abertas dentro das linhas de pilotos em ambas as equipes.

(Instagram)

Ricciardo deixa a F1 pela segunda vez, despedindo-se dos fãs em seus perfis nas redes sociais

ELMS de volta com as 4 Horas de Mugello

A European Le Mans Series (ELMS) está de volta neste fim de semana, para as 4 Horas de Mugello, na Itália, primeira passagem pelo circuito da Toscana.

As atividades começam nesta sexta-feira, no Autódromo Internazionale di Mugello, com duas sessões de treinos livres, sendo uma exclusiva para pilotos bronze, e mais uma na madrugada de sábado.

A Motorsport TV Brasil transmite a classificação a partir das 09h30 do sábado, horário de Brasília, definindo o grid para a prova do domingo, com largada marcada para às 06h30.

O grid terá dois desfalques entre os brasileiros que disputam a temporada completa. Na classe principal, a LMP2, a Vector Sport não contará com Felipe Drugovich, que vai realizar nos EUA um teste com a Chip Ganassi na Indy. O francês Patrick Pilet correrá ao lado do irlandês Ryan Cullen e do monegasco Stéphani Richelmi.

Já na LMP2 Pro-Am teremos apenas um dos dois brasileiros no grid: Daniel Schneider na United Autosports, ao lado dos britânicos Oliver Jarvis e Andy Meyrick.

Já Nelsinho Piquet ficará novamente fora do trio da Team Virage, com Tristan Vautier correndo com Matt Bell e Anthony Wells.

Enquanto na LMP3 não temos nenhum brasileiro, Daniel Serra é o nosso único representante na LMGT3. Ele corrre pela Kessel Racing com o francês Esteban Massone o japonês Takeshi Kimura.

(Instagram)

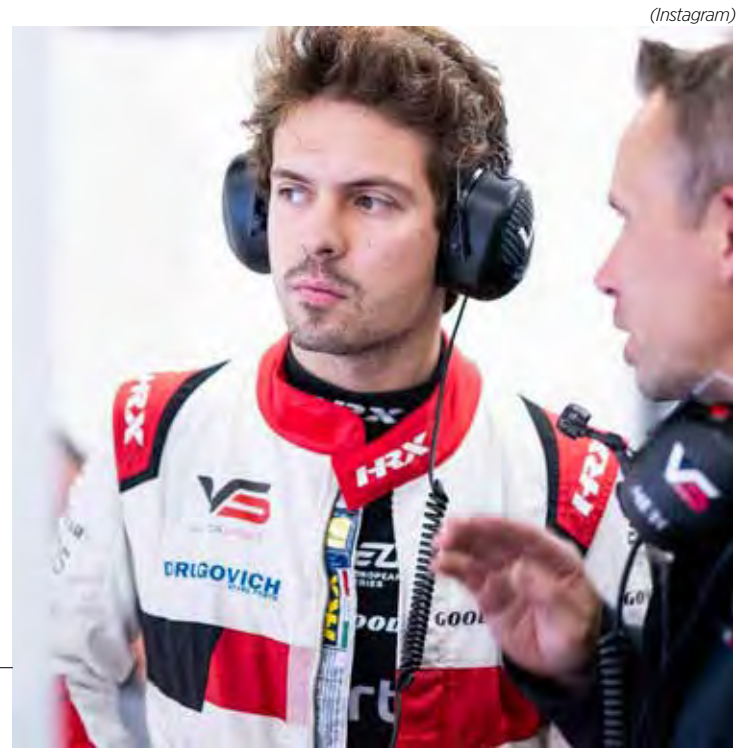

Drugovich é um dos desfalques nas 4H de Mugello da ELMS

Nasr mantém liderança do IMSA para etapa final

O brasileiro Felioe Nasr segue na liderança do IMSA SportsCar após a penúltima etapa da temporada, o GP de Indianápolis, realizado no último final de semana.

O brasileiro, que disputa a classe principal da categoria, a GTP, ao lado de Dane Cameron no Porsche Penske #7, terminou em nono e foi a 2630 pontos. A vantagem, que era de 100 tentos antes da etapa em Indiana, caiu para apenas 14 antes da disputa final do campeonato.

A vice-liderança segue com Mathieu Jaminete Nick Tandy, do Porsche Penske #6, que foram a 2616 pontos com a terceira colocação em Indianápolis. Sébastien Bourdais e Renger van der Zande, do Cadillac #1, ocupam o terceiro lugar com 2466 e também alimentam chances de título.

Na classe LMP2, Nick Boulle e Tom Dillmann foram a 1919 pontos com o segundo lugar e se mantiveram na liderança. Felipe Fraga e Gar Robinson ocupam o segundo posto da classificação com 1821.

Na GTD Pro, o título está muito próximo do líder Laurin Heinrich, que venceu pela terceira vez na temporada em Indianápolis e chegou a 2887 pontos. Ross Gunn é o segundo, com 2788.

Por fim, a GTD inclui a liderança mais folgada do SportsCar no momento. Philip Ellis e Russell Ward, da Mercedes #57, somam 3006 pontos e só sofrem ameaça de Robby Foley e Patrick Gallagher, que acumulam 2784 na BMW #96.

A próxima etapa do IMSA SportsCar em 2024, a Petit Le Mans, será a responsável por fechar a temporada 2024 da categoria. A disputa está prevista para acontecer no dia 12 de outubro, em Road Atlanta

Stock Car altera calendário com a penúltima etapa em Goiânia

A Vicar anunciou nesta quarta-feira (25) alterações no calendário de competições para a temporada de 2024.

Entre as novidades está a volta de Goiânia, que receberá mais uma etapa da Stock Car entre 23 e 24 de novembro, depois de ter sediado a corrida 600 da competição, em julho.

Já o Autódromo José Carlos Pace, em Interlagos, São Paulo, será palco de um fim de semana emblemático com muitas atrações para fãs de todas as idades e a coroação dos campeões em quatro "Super Finais".

A mudança foi determinada em razão das obras no Autódromo Internacional de Brasília ainda não terem sido concluídas.

Goiânia será então a penúltima etapa da Stock Car em 2024 e, por isso, vai definir os pilotos que irão a Interlagos com chance de lutar pelo título. O mesmo vale para a Fórmula 4 Brasil, que também conhecerá seus finalistas no traçado goiano.

(Divulgação)

Autódromo Internacional Ayrton Senna voltará a receber a categoria

Maloney é confirmado na Fórmula E ao lado do brasileiro Lucas Di Grassi

Zane Maloney, piloto da Fórmula 2, foi confirmado como o segundo piloto da equipe ABT-Lola para a 11ª temporada da Fórmula E. O jovem piloto, atualmente terceiro colocado no campeonato da F2 com a Rodin Motorsport, vai estrear na categoria elétrica ao lado do veterano Lucas di Grassi. Ele é o primeiro novato anunciado para a próxima temporada da Fórmula E.

Maloney já está familiarizado com o ambiente da Fórmula E, tendo sido piloto reserva da Andretti na temporada anterior, participando de testes de novatos em Misano e Berlim.

A ABT-Lola, que já conta com um vasto legado no automobilismo, espera que Maloney ajude no desenvolvimento do carro GEN3 Evo, modelo com o qual ele já começou a se familiarizar em testes realizados na Itália e na Espanha. O jovem piloto terá tempo para se preparar antes da estreia oficial da temporada, que acontecerá em São Paulo em 07 de dezembro deste ano.

MotoGP chega à Indonésia para a segunda etapa da rodada tripla

A rodada tripla da MotoGP continua neste fim de semana, trocando a Europa pela turnê asiática do calendário, a começar pelo GP da Indonésia, no circuito de rua de Mandalika. Para os brasileiros, a categoria abre a temporada de disputas na madrugada.

E o Mundial vai para a Ásia em um momento determinante. A queda de Francesco Bagnaia no GP da Emilia Romagna permitiu a Jorge Martín respirar mais aliviado na classificação.

O espanhol da Pramac tem 341 pontos contra 317 de Pecco. Já Enea Bastianini e Marc Márquez travam uma batalha própria, com apenas um tento separando os dois: 282 x 281. Bem mais distante, Brad Binder fecha o top 5 com 165.

Moto2 e Moto3 também cumprem programação na Indonésia.

A definição do grid da MotoGP começa nesta sexta-feira, a partir das 23h50. A largada da corrida sprint está marcada para às 4 horas da madrugada de sexta para sábado. O GP da Indonésia acontece às 4h da madrugada de sábado para domingo. A transmissã para o Brasil é feita pela ESPN 4 e Disney +.

Variedades

SASSARICANDO

POR HÉRCULES MARCOS

Confira a agenda de eventos do J1 Diário do Rio Claro deste final de semana!

CLUBES

GRÊMIO RECREATIVO DA COMPANHIA PAULISTA – No domingo (29), a partir das 12h, na área do Quiosque próximo às piscinas, tem a 2ª edição do Aperitivo Especial com Samba D'Aninha, apresentando as melhores do samba e pagode dos anos 90. Pra galera que curte música boa e cerveja gelada com comida de boteco, a chapa vai esquentar. Adquira os seus ingressos na sede do clube, Sócios - entrada free e não sócios R$ 20,00, mais informações na secretaria: 19.3522-7306 / 19.99403-2138 / 19.99884-6478. Endereço: Rua 9, nº 1.569 – Santa Cruz.

FLORIDIANA TÊNIS CLUBE – No domingo (29), a partir das 12h, no Bar do Casarão, tem Almoço com música ao vivo com o cantor Radan apresentando as melhores do sertanejo, mais informações com a secretaria do clube: 19 3536.3343 ou WhatsApp 19 98313-0203. Endereço: Av. 1JF, nº 400 – Jardim Floridiana.

SOCIEDADE BENEFICENTE VETERANOS – No domingo (29), a partir das 15h, tem Tarde Dançante, com música ao vivo com Douglas & Davi. Ambiente agradável e descontraído para todas as idades. Traje esporte. Ingresso para não sócio preço único R$ 25,00 e mesas livres, mais informações 9-9191-7403. Endereço: Av. 8, nº 979 esquina da Rua 10 – Santa Cruz.

SDD CIDADE NOVA – No sábado (28), das 19h às 23h, tem "Baile Dançante" com música ao vivo com Ge dos Teclados & Banda. No domingo (29), das 18h às 22h, tem Baile Dançante" com música ao vivo com Tok Special, mais informações: 19. 3532-4581 ou 19.99742-0192. Endereço: Rua 1, nº 1.542, entre Av. 8 e 10 – Centro.

EVENTOS

PARÓQUIA SANTA CRUZ – No sábado (28) e domingo (29), a partir das 19h, tem a tradicional quermesse da Santa Cruz, com barracas típicas de doces e salgados e também jogos, com música ao vivo todos os dias de festa que acontece durante o mês de setembro, no sábado (28) tem música ao vivo com a dupla Flávio e Gil, já no domingo (29), tem música ao vivo com o cantor Léo Scatolin, entrada gratuita. Endereço: Av. 10, nº 834 - Santa Cruz,

SHOPPING RIO CLARO – O Festival de Dança do Shopping Rio Claro continua nesta sexta (27) a domingo (29) com apresentações das escolas de dança da cidade, na praça de alimentação, onde serão realizadas todas as apresentações dos grupos participantes da sétima edição do festival. Os grupos vão brindar o público com diversos ritmos e estilos de dança. Nesta sexta (27), às 18h30 tem WP Fitness, e às 20h30 tem Giro Escola de Dança. No sábado (28), às 15h30 tem Centro Intercultural Napyév, às 17h30 tem Espaço Dança Yameh, e às 19h30 tem Carolina Chaves Ballet. No domingo (29), às 15h30 tem Núcleo Fazendo Arte e Cia da Dança Fly, e às 15h30 tem Escola de Dança Patricia Pessenda, entrada gratuita. Endereço: Av. Conde Francisco Matarazzo Jr., nº 205 – Vila Paulista.

CENTRO CULTURAL DO SESI RIO CLARO – No sábado (28), tem Show com Os Paralamas do Sucesso no campo de futebol do SESI. O evento começa às 17h, com a abertura dos portões e o início das apresentações do ShowCase 2024, festival que busca promover e revelar talentos de diversos gêneros musicais. Haverá apresentação de bandas com shows incríveis para o público. Os Paralamas do Sucesso sobem ao palco às 20h e o fechamento dos portões ocorrerá às 20h30. Chegue cedo, evite filas; Não haverá estacionamento oficial para o show; Facilite a leitura do ingresso, leve o convite impresso ou mantenha o celular em mãos (crianças com menos de 5 anos não precisam de ingresso); A entrada acontecerá pelo campo de futebol e o show será realizado em espaço aberto; O espaço terá acessibilidade para Pessoas com Deficiência; Terá praça de alimentação completa e ampliada para venda de comes e bebes; Não será permitida a entrada de bebidas e alimentos, coolers, garrafas, copos e latas de nenhuma espécie, guarda-chuva com ponta, cadeiras e quaisquer objetos pontiagudos, Exceto garrafas plásticas de água. Endereço: Av. M-29, nº 441 – Jardim Floridiana.

Foto: Rede Social

Felipe Prado no Point da Lagoa

PARADA ORGULHO PRATEADO – No domingo (29), a partir das 7h30, no Barracão do Lago Azul tem "Parada Orgulho Prateado" com a seguinte programação: às 7h30 tem Corrida Saudades, restrita para pessoas de 60+, às 8h tem Caminhada Sambante com a participação da Escola de Samba A Casamba e às 10h30 tem Manhã de Seresta com o Grupo Seresteiros, com a apresentadora e cantora Araci Stein e os cantores seresteiros Marlene Margo, Valentin Silva, Vera Lúcia, João Trivelato, e cantores convidados, acompanhados pelo excelente Grupo Regional, e mais atividades para todas as idades: jogos de mesa, Vôlei Adaptado, oficinas e muito mais, além dos serviços de aferição de pressão, exames de diabetes e cálculo do IMC. A programação se encerra às 12h30. Entrada gratuita. Endereço: Av. 32 com a Rua 2 – Lago Azul.

RODEIO RIO CLARO FESTIVAL – Nesta sexta (27) e sábado (28), a partir das 20h, com várias atrações nos dois dias de Rodeio. Na sexta (27), tem a cantora Paula Mally, e nos intervalos tem o DJ Kid e os shows principais tem a dupla Matheus & Kauan e + Menos é Mais. No sábado (28), tem a dupla Eduardo & Fabiano, e nos intervalos tem o DJ Kid e nos shows principais tem a dupla Jorge & Mateus mais a dupla Teodoro & Sampaio acompanhado da Banda Paixão Proibida. Endereço: Rua do Sobrado, nº 777 – Jardim Dona Regina Picelli - Sobradão.

SOCIEDADE FILARMÔNICA - No domingo (29), das 11h às 13h, tem Manhã Dançante com música ao vivo com o cantor Alex Sander, com serviço de bar completo, entrada gratuita, mais informações 19.97152-2022 Renata Zanotti. Endereço: Av. 5, nº 938 esquina com a Rua 5 – Centro.

CAMPO DO FLUMINENSE – No sábado (28), a partir das 18h, no Bar Delas, tem Baile Dançante com música ao vivo com o cantor André Heller, com serviço de bar completo, entrada gratuita. Endereço: Rua 30 com Av. 54 – Jardim Paulista 2.

PARQUE LAGO AZUL – No domingo (29), a partir das 16h30, tem "Projeto Quatro e Meia" com música ao vivo com a Banda Playmohits apresentando as melhores do Flashback, no Mirante do Lago Azul, próximo ao playground. Entrada gratuita. Endereço: Av. 32 com a Rua 2 – Lago Azul.

CSU JOÃO REHDER NETTO – Nesta sexta (27), a partir das 19h30, tem música ao vivo com o cantor Clovinho Almeida, entrada gratuita. No domingo (29), a partir das 12h, tem música ao vivo com a dupla Matos & Felipe, entrada gratuita, para mais informações 19.99641-0717. Não se esqueça que todas as quinta-feiras das 20h às 21h30 tem Ensaio de Passinhos – Flashback com a Professora Telma Marola. Endereço: Rua 11, nº 3.008 com as Av. 38 e 40 – Santana.

MERCADO MUNICIPAL – Nesta sexta (27), a partir das 19h, tem música ao vivo com The Loopers apresentando as melhores do Pop Rock. No sábado (28) a partir das 14h30, tem música ao vivo com a dupla Alessandro & Rafael, apresentando as melhores do Sertanejo e às 18h30, tem música ao vivo com o Grupo Pago 10, apresentando as melhores do Samba e Pagode. No domingo (29), a partir das 12h30h, tem música ao vivo com Komossomos Acústico apresentando as melhores do Rock e Pop Rock, com praça de alimentação. Endereço: Av. Visconde do Rio Claro com Ruas 8 e 9 – Centro.

CHOPERIA & PETISCARIA MONTE AZUL – Nesta sexta (27), a partir das 20h30, tem música ao vivo com Rock A², apresentando as melhores do Rock. Endereço: Rua 14 n° 413 esquina da Av. 15 – Consolação.

BAILÃO DO ANANIAS – No domingo (29), a partir das 18h, tem Baile dançante e música ao vivo com Os Morenos e Cleytinho, apresentando excelente repertório pra dançar e ouvir. Chácara Scatolin Endereço: Av. 50, nº 2.030 - Parque Universitário.

NERY BISTRÔ – Nesta sexta (27), a partir das 19h, tem música ao vivo com o cantor Júlio Neri, apresentado as melhores do Samba e Pagode, mais informações 19. 99926-7330. Endereço: Rua 7, nº 1135 – Centro.

BRAVI RESTAURANTE – Nesta sexta (27), a partir das 20h, tem música ao vivo com Claudia Guilherme (Voz) e Flavio Guilherme (Piano), para reserva de mesa e mais informações 19 99872 – 9878. Endereço: Rua 9, nº 1.155 entre as Av. 1 e 2 – Centro

MÚSICA

CHOPP & CIA. – Nesta sexta (27), a partir das 21h, tem música ao vivo com Pagode Santo Dia, apresentando as melhores do Samba e Pagode. No sábado (28), a partir das 21h, tem música ao vivo com a Banda Frequência do Rock, apresentando as melhores do Rock. No domingo (29), a partir das 21h, tem música ao vivo com o cantor André Reche, apresentando as melhores do Sertanejo. Mais informações 19.3024-2811 e 19.99210–9996. Endereço: Rua 2, esquina com a Av. 5, – Centro.

POINT DA LAGOA – Nesta sexta (27), a partir das 19h, tem música ao vivo com os cantores Mateuzinho e Murilo Marques. No sábado (28), a partir das 19h, tem música ao vivo com a dupla Matos & Felipe. No domingo (29), a partir das 11h30, tem almoço, com comida caseira no fogão a lenha com música ao vivo com o cantor Felipe Prado e a dupla Marcos Tulio & Di Rodrigues, apresentando as melhores do Modão Sertanejo, mais informações 19.98121-7900, entrada gratuita. Endereço: Av. M 21, esquina com a Rua M 17, Cervezão.

MADUREIRA BAR E GASTRONOMIA – Nesta sexta (27), a partir das 20h no bar mais alegre e aconchegante de Rio Claro tem música ao vivo com Van & Bruce apresentando repertório Eclético. No sábado (28) tem música ao vivo com Kalu Trio, apresentando as melhores da MPB e samba. Reserve sua mesa pelo whatsapp 19 98964-0303. Endereço: Av. 2, entre Ruas 6 e 7 – Centro.

BRUNELLI'S BAR – No sábado (28), a partir das 19h30, tem música ao vivo com os cantores Ruddy Bass, Robson Moura e Willan Rochao com as melhores do Sertanejo e muito mais, mais informação 19.99874-8808. Endereço: Rua 6, nº 2.464, entrada pela Rua 3 – Arco íris.

CIA. PAULISTA PUB – No sábado (28), partir das 22h, tem música ao vivo com a Banda Rolls Rock apresentando as melhores do Rock, para reservas de mesas e mais informações 19.99929-1939. Endereço: Rua 2, nº 2.880 anexo ao Centro Cultural.

VILA DO CHOPP – No sábado (28), a partir da 18h, tem com música ao vivo com a Banda Legião Urbana cover. No domingo (29), a partir da 16h, tem música ao vivo com o cantor Júlio Neri e o Grupo Tem Fuzuê apresentando as melhores do Samba e Pagode, além da Bateria da Escola de Samba Gaviões da Fiel, para mais informações 19.97409-9632. Endereço: Av. 42, nº 222, atrás do Lago Azul - Vila Operaria.

5ª AVENIDA BOTEQUIM – Nesta sexta (27), a partir das 20h30, tem música ao vivo com O Pulo do Gato, apresentando o melhores da MPB, Samba e Rock. No sábado (28), a partir das 19h30, tem "Noite do Karaoke", música ao vivo com 80' Rock apresentando o melhor do Flashback, mais informações 19.3523-7373 ou 19-99692-9599, reserve já sua mesa. Endereço: Av. 5, nº 724 com as Ruas 8 e 9 – Centro.

SEGREDOS DE MAFÊ – Nesta sexta (27), a partir das 20h, o Espaço Cultura Duêrê, tem música ao vivo com o cantor Niltão Lopes apresentando as melhores da MPB e Samba, faça já sua reserva de mesa antecipada 19.99819-7538, entrada gratuita. Endereço: Av. 38A, nº 1.008 com a Ulysses Guimarães – Vila Alemã

WONDER – No domingo (29), a partir das 17h, bar aberto, tem música ao vivo com Kalu e os Bambas apresentando as melhores do Samba e MPB. Endereço: Av. 29, nº 612, esquina da Rua 5, antigo Fritz – Cidade Jardim

VILLA RAIZ – Nesta sexta (27), a partir das 21h, tem com música ao vivo com o cantor Fabricio, apresentado as melhores do Sertanejo. No sábado (28), a partir das 21h, tem música ao vivo com a dupla Jonas & Rafael, apresentando as melhores do Sertanejo, para mais informações 19–99162–8171. Endereço: Rua 2, nº 1617, entre avenidas 10 e 12 – Centro.

SEO PACHECO – Nesta sexta (27) a partir das 20h, tem música ao vivo com o cantor Iraê. No sábado (28), a partir das 20h, tem música ao vivo com o cantor Leo Scatolin apresentando os melhores da MPB e Samba Rock. No domingo (29), a partir das 12h, tem almoço 'Picanha com Carneiro', com música ao vivo com o cantor e Sanfoneiro Ademilson apresentado as melhores do Sertanejo, reserve já a sua mesa 19.97417-9472. Endereço: Av. Presidente Kennedy, nº 601, Aeroclube

MALADOS BAR – No sábado (28), a partir das 19h, tem música ao vivo com o cantor Júlio Neri e os Grupos Pago 10, Kalzô, Tem Fuzuê e Puro Lance apresentando as melhores do Samba e Pagode. Para mais informação e reserva de mesa 19.99901-0966. Endereço: Rua 1JSP, nº 39, com as Av. 26 e 28 – Jardim São Paulo II.

LANCHONETE & PETISCARIA ESPANHOL – Nesta sexta (27), a partir das 20h, tem música ao vivo com o cantor Gabriel, apresentado as melhores do Sertanejo. No sábado (28), a partir das 20h, tem música ao vivo com o cantor Fabricio, apresentando as melhores do Sertanejo. Mais informações 19.3525-1895. Endereço: Av. da Saudade, nº 1.195, próximo ao Cemitério – Consolação.

OCEAN'S BURGUE – Nesta sexta (27), a partir das 20h, tem música ao vivo com o cantor Jean Martins, apresentando as melhores do Pop Rock Nacional e Internacional, além de Sertanejo e Forró. No sábado (28), a partir das 20h, tem música ao vivo com Rock A², apresentando as melhores do Rock. Endereço: Av. Saburo Akamine, nº 657 – Jardim Bela Vista.

GALÁPAGOS MUSIC BAR – Nesta sexta (27), a partir das 23h, tem Baile Dançante, com música ao vivo com o cantor Gilson Freitas. No domingo (29), a partir das 22h, tem Baile Dançante com música ao vivo com o cantor Alex Sander. Endereço: Av. Visconde do Rio Claro, nº 538 - Centro.

SALOON COUNTRY MUSIC – No sábado (28), a partir das 23h, tem Baile Dançante, com música ao vivo com o cantor Gilson Freitas. Endereço: Av. 14, nº 2.041, Jardim. São Paulo.

PARADA BAR E LANCHONETE – No domingo (29), a partir 18h, tem música ao vivo com o cantor André Heller. Endereço: Av. 50, nº 1.583 – BNH.

SANTA FÉ MUSIC BAR – Nesta sexta (27), a partir das 19h30h, tem música ao vivo com a dupla Marcos Tulio & Di Rodrigues, apresentando as melhores do Sertanejo, mais informações 19.99672-1384. Endereço: Rua 9 nº 332 com a Av. 15 e 17 – São Benedito.

LANCHONETE E PADARIA DON DOC – Nesta sexta (27), a partir 21h, tem música ao vivo com Pizada Quente. Endereço: Rua 6, nº 630 – Jardim Novo Wenzel.

BAR DA BETÂNIA – No domingo (29), a partir das 14h, tem Costelão Fogo de Chão com música ao vivo com a dupla Alessandro & Rafael, apresentando as melhores do Sertanejo e às 17h tem música ao vivo com o Grupo Aroeira apresentando as melhores do Samba Raiz dos anos 90, para mais informações 19.99634-3617. Endereço: Rua 2A, nº 1.381, com Av. 50 – Jardim Primavera.

BAR PONTO 44 – No domingo (29), a partir das 18h, tem música ao vivo com a cantora Bugrinha e o cantor Ruddy Bass. Endereço: Rua 10A, nº 735 com a Av. 46A, em frente ao mercado Monique – Vila Nova.

BAR DA VAL – No domingo (29), a partir 16h, tem música ao vivo com Garotos Silveira, no Campo do Santana, entrada gratuita. Endereço: Rua 11, entre A. 38 e 40 – Santana.

BAR DO TICÂO – No sábado (28), a partir 20h30, tem música ao vivo com o cantor Max Tenório e Leo Teclas, entrada gratuita. Endereço: Rua 1, em frente ao Condomínio Holanda – Jardim das Nações

BAR E RESTAURANTE DO CEARÁ – No sábado (28), a partir 21h30, tem música ao vivo com Pizada Quente. Endereço: Rua: 1, nº 1.193 – Jardim Novo 1.

LA SE7E – No sábado (28), a partir das 23h, tem "Funk & Flow" com muito FUNK com os DJ Bruno Hass, Guettoo e Vk do Fun, trazendo as melhores Hits, mais informações 19. 99706-1940. Proibida a entrada de menores de 18 anos. Endereço: Av. 14, nº 2.121 – Jardim São Paulo.

REGIÃO

IPEÚNA

QUIOSQUE DA VILLA – Nesta sexta (27), a partir das 20h30, tem música ao vivo com a dupla Paulo Vitor & Diego, apresentando as melhores do Sertanejo. Endereço: Praça Vicente Barbosa – Centro – Ipeúna.

SANTA GERTRUDES

NHÔ DITO – No sábado (28), a partir das 20h, tem música ao vivo com Janny Araújo & Chiquinho dos Teclados. No domingo (29) a partir das 20h, tem música ao vivo com o cantor Cicero Souza, apresentando as melhores do Sertanejo. Endereço: Av. Albino Codo, nº 303 – Lago do Centro – Santa Gertrudes.

BUTECO CHEGA MAIS – Nesta sexta (27), a partir das 20h, tem música ao vivo com Boys do Forró, a partir das 21h, tem música ao vivo com Alagoanos do Piseiro, apresentando excelente repertório pra dançar e ouvir. Endereço: Av. Dona Inácia Prince Rodrigues, nº 12 – Bom Sucesso - Santa Gertrudes.

ARARAS

CLUBE SAYÃO – Nesta sexta (27), a partir das 21h, no Salão Social tem Sexta Dançante com "Baile dos Anos Dourados" com a Banda Talismã, para mais informações e reserva de mesa 19.3543-3909. Endereço: Av. Otto Barreto, nº 250 – Araras.

ÁRIES (23/3 A 20/4)

Foque nos sonhos e nas suas impressões, sem perder o pé na realidade e na organização. Comunicações de trabalho ou contratos poderão parecer confusos, hoje. Cheque a agenda para evitar esquecimentos, o dia será sujeito a distrações e devaneios. Meditar será boa opção para aumentar a concentração nas coisas que você tem que fazer.

TOURO (21/4 A 20/5)

Evite discussões com gente confusa, hoje. Com empatia e uma dose maior de tolerância, você alcançará suas metas. O dia trará oportunidade de entrada num novo grupo e também de resgatar antigas relações de trabalho. Fortaleça sua posição com atitude e abertura a novos relacionamentos. Carinho e acolhimento de amizades especiais farão diferença no seu dia.

GÊMEOS (21/5 A 20/6)

Finalize pendências do passado ou da casa e dê um passo maior na carreira. Uma porta se abrirá e revelará seus talentos ao mundo. O dia trará popularidade, senso de missão, empatia e alinhamento com seu grupo. Fique de olho também nas oportunidades de explorar ambientes diferentes e conquistar novos espaços. Amplie sua rede. Sucesso e projeção pela frente!

CÂNCER (21/6 A 21/7)

O dia favorecerá os estudos e o desenvolvimento pessoal. Planeje uma viagem ou curso de formação com antecedência e invista no seu futuro. Você terá ótimo desempenho nas reuniões de trabalho, entrevistas e apresentações. Amplie comunicações e firme bons acordos. Mercúrio trará mobilidade, contratos promissores e facilitará o acerto de documentos.

LEÃO (22/7 A 22/8)

O clima será agitado nas comunicações e contatos. Esclareça informações, planeje mudanças, amplie conexões de trabalho e abra caminhos na carreira. Com Vênus em seu signo, oportunidades de crescimento financeiro e de novos relacionamentos surgirão naturalmente, aposte em maior abertura social e brilhe, seu poder de atração e prestígio estarão em alta!

VIRGEM (23/8 A 22/9)

Construa relações duradouras, escolhas visarão mais estabilidade. Limites ficarão claros nos relacionamentos, que ganharão um olhar realista e planos de longo prazo. Encontros e interações de hoje abrirão portas de desenvolvimento. Você poderá ganhar dinheiro com nova atividade, que também trará maior exposição e prestígio. No amor, deixe fluir e espere por surpresas.

LIBRA (23/9 A 22/10)

O dia será bastante produtivo. Responsabilidades de trabalho e com a saúde aumentarão hoje. Assuma novos desafios, tome decisões e entre num grupo alinhado com seus ideais. Mudanças virão para melhor nesta fase, comece um novo ciclo em sua vida. Poder pessoal em alta! Sensível demais? Veja 3 verdades surpreendentes do signo de Peixes

ESCORPIÃO (23/10 A 21/11)

Deveres, obrigações e assuntos do coração estarão em destaque hoje. Cumpra seus compromissos com boa vontade e espírito solidário. Este também será um bom momento para determinar planos de longo prazo no amor e investir em prazeres sustentáveis. Uma visão realista, apesar de esfriar o clima, trará soluções mais efetivas para viabilizar os projetos a dois.

SAGITÁRIO (22/11 A 21/12)

Compromissos familiares e soluções de pendências ocuparão tempo, hoje. Aproveite também para reestruturar seus espaços e tornar a casa mais funcional. Caminhos estarão abertos na carreira. Você poderá atingir metas profissionais mais altas ou firmar novo contrato de trabalho. Aprove um projeto ou participe de um evento e inicie amizades num ambiente diferente.

CAPRICÓRNIO (22/12 A 20/1)

Reflexões sobre o futuro e conversas sérias com irmãos e pares redefinirão planos. Cheque informações, pesquise assuntos do seu interesse e encontre soluções práticas para viabilizar uma viagem ou um novo empreendimento. O momento será favorável para divulgar o trabalho, vencer burocracias e recuperar o que julgava perdido. Esclareça dúvidas e parta para a ação!

AQUÁRIO (21/1 A 19/2)

Planeje investimentos e resolva assuntos financeiros com calma. Transações imobiliárias, compras, decisões de viagem e planos da vida íntima ainda passarão por análises de detalhes. Avalie custos e prazos. Valerá pensar nos estudos e pesquisar opções de cursos on-line ou no exterior. Se o desejo for de mudanças ou de morar em outro lugar, condições serão favoráveis. Sensível demais?

PEIXES (20/2 A 20/3)

Com Lua, Saturno e Netuno em seu signo, o projeto de vida passará por ajustes. Foque nos sonhos e priorize as mudanças que deseja. Investir no seu bem-estar, harmonizar as relações cotidianas e tornar o cotidiano mais agradável serão as prioridades deste momento. Assuma seu poder, crie estratégias no trabalho e amplie parcerias. O retorno financeiro começará a aparecer!

A FORJA – O PODER DA TRANSFORMAÇÃO
Drama/Espiritual – 10 anos – Duração: 125 min

Sala 1: 2D – Dublado
Qui., Sex., Seg., Ter. - 19h
Sáb., Dom., Feriado - 19h
Qua. - 15h30

Sala 1: 2D – Dublado
Qui., Sex., Seg., Ter. - 16h25
Sáb., Dom., Feriado - 13h50 - 16h25

Sala 5: 2D – Dublado
Qui., Sex., Seg., Ter. - 17h40 - 20h30
Sáb., Dom., Feriado - 17h40
Qua. - 17h15

CORINGA: DELÍRIO A DOIS
Drama/Musical – 16 anos – Duração: 140 min

Sala 1: 2D – Dublado
Qua. - 18h10 - 21h

Sala 2: 2D – Dublado
Qua. - 20h30

Sala 3: 2D – Dublado
Qua. - 19h40

Sala 5: 2D – Legendado
Qua. - 20h

TRANSFORMERS: O INÍCIO
Animação/Ação – 10 anos – Duração: 105 min

Sala 2: 2D – Dublado
Qui., Sex., Seg., Ter., Qua. - 16h
Sáb., Dom., Feriado - 16h

Sala 2: 2D – Dublado
Qui., Sex., Seg., Ter. - 20h30
Sáb., Dom., Feriado - 20h30

Sala 2: 3D – Dublado
Qui., Sex., Seg., Ter., Qua. - 18h15
Sáb., Dom., Feriado - 13h45 - 18h15

Sala 3: 2D – Dublado
Qui., Sex., Seg., Ter. - 14h50 - 19h20
Sáb., Dom., Feriado - 14h50 - 19h20
Qua. - 15h - 17h20

NÃO FALE O MAL
Suspense/Terror – 18 anos – Duração: 110 min

Sala 1: 2D – Dublado
Qui., Sex., Seg., Ter. - 21h30
Sáb., Dom., Feriado - 21h30

PACTO DE REDENÇÃO
Suspense – 14 anos – Duração: 115 min

Sala 4: 2D – Dublado
Qui., Sex., Seg., Ter. - 16h15 - 18h50 - 21h15
Sáb., Dom., Feriado - 14h05 - 16h30 - 18h50 - 21h15
Qua. - 16h15 - 18h50

DEADPOOL & WOLVERINE
Ação/Comédia – 18 anos – Duração: 130 min

Sala 5: 2D – Dublado
Sáb., Dom., Feriado - 15h

BATMAN
Ação – 14 anos – Duração: 176 min

Sala 5: 2D – Dublado
Sáb., Dom., Feriado - 20h15

OS FANTASMAS AINDA SE DIVERTEM: BEETLEJUICE BEETLEJUICE
Comédia/Mistério – 14 anos – Duração: 105 min

Sala 3: 2D – Dublado
Qui., Sex., Seg., Ter. - 17h05 - 21h35
Sáb., Dom., Feriado - 17h05 - 21h35

Sala 4: 2D – Dublado
Qua. - 21h20

PALAVRAS CRUZADAS DIRETAS

www.coquetel.com.br © Revistas COQUETEL

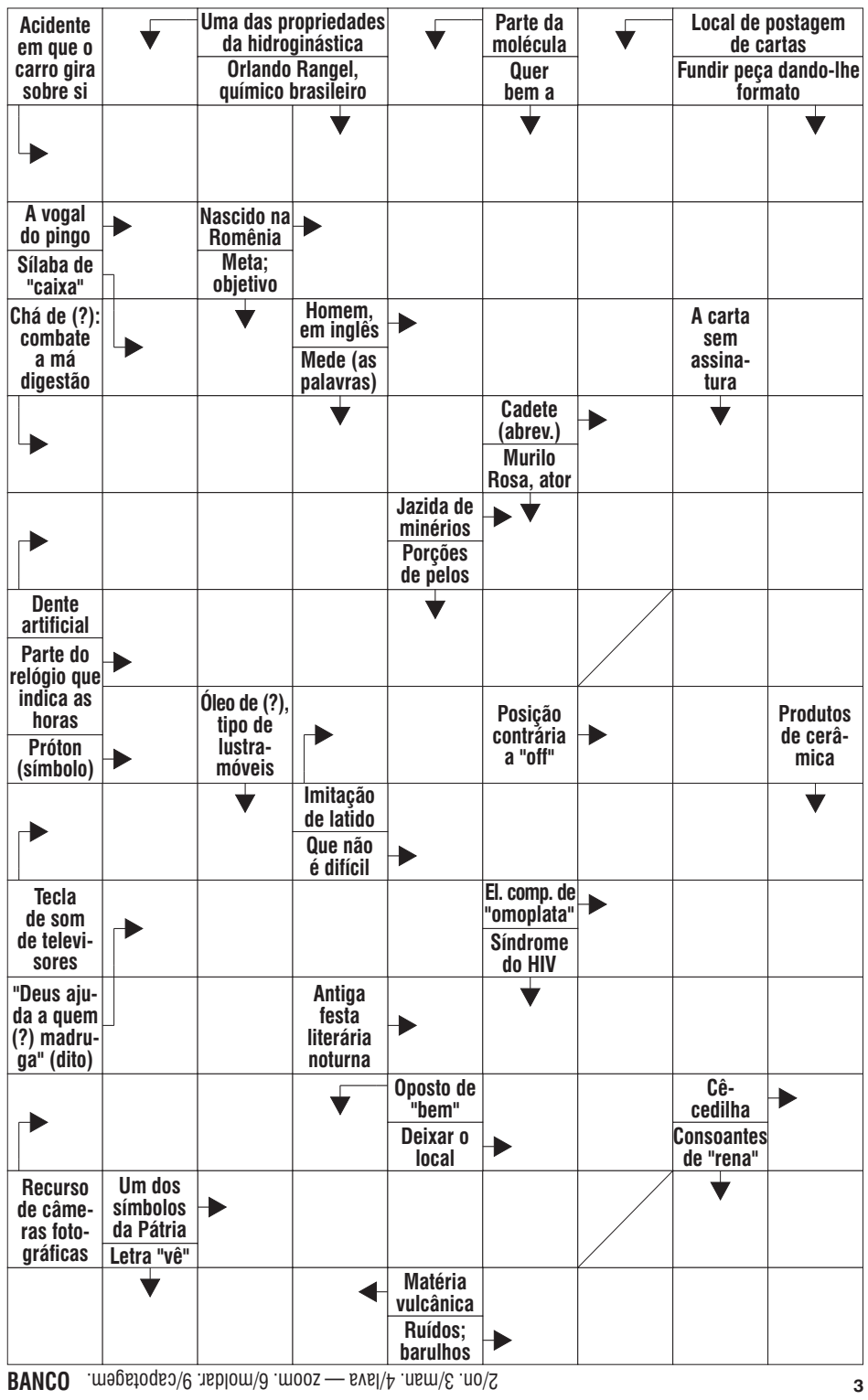

BANCO 2/on. 3/man. 4/lava — zoom. 6/moldar. 9/capotagem. 3

Solução

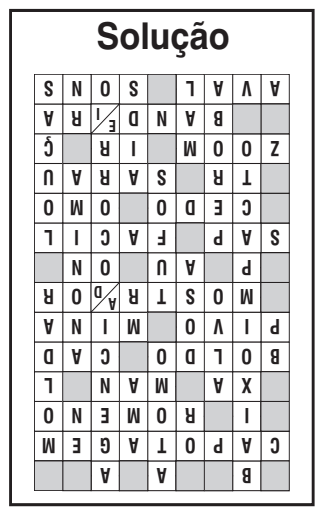

RESUMO DAS NOVELAS

NO RANCHO FUNDO
Blandina se assusta ao ver Quinota. Caridade e Nastácio planejam como se livrar da ordem de despejo. Marcelo Gouveia orienta Jordão Nicácio a interromper a exploração clandestina na Gruta Azul. Artur ajuda Dona Castorina com a limpeza dos quartos. Quinota se descontrola e acaba expondo Blandina em praça pública. Artur conforta Blandina, e Marcelo Gouveia apoia Quinota. Benvinda e Seu Tico Leonel fecham um acordo com Sabá Bodó e Nivalda. Caridade consegue despistar o Oficial de Justiça, que esquece de entregar a ordem de despejo. Ariosto explica a Deodora porque decidiu se unir a Blandina. Blandina beija Artur.

FAMÍLIA É TUDO
Não será divulgado.

MANIA DE VOCÊ
Viola e Luma se emocionam com o reencontro. Leidi chantageia Ísis. Luma conta a Viola que Mavi a enganou e roubou todo o seu dinheiro. Viola oferece emprego a Luma no seu restaurante e a convida para morar com ela. Mavi fica atônito ao ver Luma na casa de Viola pelo computador na sala de controle. Mavi tenta intrigar Viola contra Luma, e pede à chef para manter em segredo o contato dos dois. Moema se emociona ao ver Rudá. Rudá e Viola se encontram.

CLASSIFICADOS

EMPREGOS | IMÓVEIS | VEÍCULOS | GERAL | SERVIÇOS

GERAIS

ÓLEO DE COZINHA
Na pia nem pensar... Óleo usado é para reciclar! Verde Resíduos. F: (19)3527-1125 (003156)

SERVIÇOS

LÉO RASPA TACOS
Restauração de pisos de madeira F: 99767-7296 e 99735-6766. (003164)

AGENDAMENTO DO INSS
Aposentadorias, benefícios, cidadania internacional, imposto de renda, nos procure. F: 3557-7706 / 3557-2865 PREVIDENCI. (003166)

ALIMENTAÇÃO

TORTAS/DOCES/ SALGADOS
ROCAMBOLES: frango c/ catupiry, presunto, queijo, calabresa, esfiha, lasanha, maionese light, cuscuz (frango, sardinha), panquecas, várias carnes recheadas, ROCAMBOLE DOCE, etc. Tudo feito c/ óleo girassol, Molico desnatado, Sal Marinho, etc. Ac/ encomendas p/festas em geral. 3534-0245 CEL: 998044205 AUGUSTA. (003165)

OBITUÁRIO - MEMÓRIAS - SERVIÇOS

Falecimentos

A família de **MARIA MADALENA TRULIA,** participa seu falecimento ocorrido no dia 25/09/2024, às 11:38 horas aos 86 anos de idade, nesta cidade. A extinta era viuvo de PAULINO TRULIA. Deixa os Filhos: - PAULO,- MARCOS,- ROBSON,- EDER, Falecido(a). Deixa 04 netos, 03 bisnetos. O seu sepultamento deu-se ontem, 26, às 11:30 horas, saindo o féretro do Velório MEMORIAL CIDADE JARDIM em Rio Claro, para o Cemitério MEMORIAL CIDADE JARDIM em Rio Claro. (Funerária João de Campos)

A família de **IVAN BARIZAO, BARIZAO** participa seu falecimento ocorrido no dia 25/09/2024, às 17:20 horas aos 87 anos de idade, em SANTA GERTRUDES. O extinto deixa viúva a Sra. DERLI GUALBERTO VIEIRA BARIZAO. Deixa os Filhos:- MARIA ANGELINA, Casado(a) com CARLOS- NIVALDO, Casado(a) com ELZA- MARILDA, Casado(a) com JOAO BATISTA- MARLY, Casado(a) com CARLOS ALBERTO. Deixa 08 netos, 03 bisnetos. O seu sepultamento deu-se ontem, 26, às 16:30 horas, saindo o féretro do Velório MEMORIAL CIDADE JARDIM em Rio Claro, para o Cemitério MEMORIAL CIDADE JARDIM em Rio Claro. (Funerária João de Campos)

Orações

ORAÇÃO MILAGROSA
Aflita se viu a Virgem Maria aos pés da cruz. Aflita me vejo. Valei Jesus. Confio em Deus com todas as minhas forças. Por isso peço que ilumine meus caminhos e conceda-me esta graça que lhe peço. Amém! Rezar durante 3 dias. (fazer 1 pedido impossível e 2 difíceis). Publicar no 3º dia e veja o que acontece no 4º dia.

CONVERSE COM JESUS
Todo os dias, durante 9 dias, orar: Meu Jesus, em vós depositei toda minha confiança. Vós sabeis de tudo Pai, Senhor do Universo, sois o Rei dos Reis, vós que fizestes paralíticos andar, morto voltar a viver, o leproso sarar, vós que vedes minhas angústias, as minhas lágrimas, bem sabeis, divino Amigo, como preciso alcançar de vós esta graça (pede-se a graça com fé). Mestre me dá ânimo e alegria para viver. Só de vós espero com fé e confiança (pede-se a graça com fé). Fazei, divino Jesus, que antes de terminar esta conversa que terei convosco 9 dias, e alcance esta graça com fé. Com gratidão publicarei esta oração para outros que precisam de vós, aprendam a ter fé e confiança na vossa misericórdia. Ilumina todos os dias o amanhecer e testemunhe nossa confiança em vós, cada vez mais aumente minha fé por graças alcançadas. Agradeço de coração. Leia o Salmo 38 3 vezes ao dia, durante 3 dias. Publique no 3º dia e observe o que acontece no 4º dia.

NOVENA DAS CAUSAS IMPOSSÍVEIS.
Acender 1 vela branca durante 9 dias. Rezar 1 Pai Nosso e 1 Ave Maria, fazer um pedido necessário, um de negócio impossível. Rezar todos os dias com a mesma vela branca que foi acesa no 1º dia. Acender a vela, rezar e apagar assim sucessivamente durante 9 dias, deixe queimar no último dia. No 9º dia mandar publicar mesmo não acreditando, seus pedidos serão atendidos. (002799)

ORAÇÃO A NOSSA SENHORA APARECIDA
Vós que nos amais e nos guiais todos os dias. Vós que sois a mais belas das Mães a quem amo com todo o coração, eu Vos peço mais uma vez que me ajudes a alcançar essa Graça, por mais dura que ela seja (pede-se a graça). Sei que vós me ajudareis e me acompanhareis sempre, até a hora da minha morte. Amém! (reza-se 1 Pai Nosso e 1 Ave Maria. Faz- se 3 dias seguidos esta oração. No 4º dia publique no jornal. E então se alcançará a Graça solicitada por mais difícil que seja).

NOSSA SRA. DESATADORA DOS NÓS. Virgem Maria, Mãe de ternura, que sempre socorreis um (a) filho(a), voltai o vosso olhar compassivo sobre mim e vede o emaranhado de nós que há em minha vida. Vós conheceis o meu sofrimento por causa desses nós. À Maria, entrego a fita da minha vida em vossas mãos, pois não existem nós que não possam ser desfeitos pela vossa intercessão. Peço-vos para desatá-los para a Glória de Deus e por todo o sempre (fazer o pedido). Agradeço, ó Mãe, as graças alcançadas. Peço a vossa proteção não só para mim, mas para todas as pessoas que passam por dificuldades. Amém. Rezar um pai-nosso, uma ave-maria e um glória-ao-pai. (001191)

NOVENA A SANTA RITA DAS CAUSAS IMPOSSÍVEIS
Acender 1 vela branca durante 9 dias. Rezar 1 Pai Nosso e 1 Ave Maria, fazer um pedido necessário, um de negócio impossível. Rezar todos os dias com a mesma vela branca que foi acesa no 1º dia. Acender a vela, rezar e apagar assim sucessivamente durante 9 dias, deixe queimar no último dia. No 9º dia mandar publicar mesmo não acreditando, seus pedidos serão atendidos.

NOVENA PODEROSA AO MENINO JESUS DE PRAGA
Oh! Jesus que dissestes, "Peça e receberás, procure e acharás, bata à porta e a porta se abrirá". Por intermédio de Maria, Vossa Sagrada Mãe, eu bato, procuro e Vos rogo, que minha prece seja atendida (menciona-se o pedido) Oh! Jesus que dissestes "Tudo o que pedires ao Pai, em Meu Nome, Ele atenderá". Por intermédio de Maria Vossa Sagrada Mãe, eu humildemente rogo ao Vosso Pai em Vosso Nome que minha oração seje atendida (menciona- se pedido). Oh! Jesus, que dissestes! O céu e a Terra passarão, mas minhas palavras não passarão. Por intermédio de Maria Vossa Sagrada, Mãe, eu confio que minha oração, seje atendida. Rezar 3 Ave- Marias e uma Salve Rainha.

ORAÇÃO MILAGROSA
Aflita se viu a Virgem Maria aos pés da cruz. Aflita me vejo. Valei-me Jesus. Confio em Deus com todas as minhas forças, por isso peço que ilumine meu caminho e conceda-me esta graça que lhe peço. Amém! Rezar durante 3 dias. Fazer 1 pedido impossível e 2 difíceis. Publique no 3. dia e veja o que acontece no 4. dia.

ORAÇÃO AO TRÊS ANJOS PROTETORES.
(Gabriel, Miguel e Rafael) Se você estiver em dificuldade seja ela qual for. Durante 3 dias pegue um prato, acenda 3 velas, coloque um pouco de água e açúcar e coloque o prato em um lugar mais alto que sua cabeça. Ofereça aos 3 Anjos Protetores. Faça o pedido e em 3 dias você alcançará a graça. Mande publicar no 3º dia e veja o que acontece no 4º dia. Obrigado(a) aos 3 Anjos Protetores.

ORAÇÃO DE EMAGRECIMENTO
Na manhã de Sábado, coloque 1/2 copo de água e dentro dele o número de grãos de arroz correspondentes aos quilos que deseja perder. Não coloque a mais do que deseja, pois os quilos perdidos não são recuperados. A noite beba a água deixando os grãos de arroz, completando novamente com 1/2 copo de água. No domingo pela manhã, em jejum, beba a água deixando os grãos de arroz completando novamente com 1/2 copo de água, beba novamente a noite e complete com a água na segunda-feira, em jejum, beba a água com os grãos juntos. Observação: 1 Conserve o mesmo copo durante todo o processo, 2 Não faça regime, pois a simpatia é infalível, 3 publique na mesma semana. Chico Xavier.

ALCANÇAR A GRAÇA
Em um lugar mais alto da sua cabeça você, deve acender 3 velas brancas em um prato com água e açúcar para os três anjos protetores: Gabriel, Rafael e Miguel. Então você deve fazer o pedido. Em três dias você alcancará a graça. Mande publicar no 3º dia e observe o que acontecera no 4º dia.

ORAÇÃO PARA EMAGRECER
Chico Xavier. Quarta Feira pela manhã, coloque em meio copo de água, os grãos de arroz cru, respectivos á quantidade de quilos que se deseja perder. A noite beba a agua deixando os grãos de arroz no copo, complete-o com água. Quinta feira pela manhã, beba a agua juntamente com os grãos de arroz em jejum.

CANAL 1

POR FLÁVIO RICCO COLABORAÇÃO JOSÉ CARLOS NERY

ESPECIAL DE ROBERTO CARLOS SERÁ O ÚLTIMO TRABALHO DO BONINHO NA GLOBO

Tudo confirmado na Globo para a gravação do show anual de Roberto Carlos, em 27 de novembro, desta vez, no Allianz Parque, em São Paulo, por acaso, arena do Palmeiras, clube para o qual ele torce. Já são cinco décadas de parceria e, claro, uma das mais tradicionais atrações da televisão brasileira.

Obra do destino ou não, em uma apuração do "Notícias da TV", em 15 de agosto passado, o jornalista Daniel Castro informou que este será o último de toda essa série e que a partir de 2025, nos finais de ano, serão produzidos programas com diferentes artistas. Roberto, de acordo com a mesma nota, seguirá vinculado contratualmente à Globo.

Mesmo não havendo relação alguma de uma coisa com a outra, é curiosa a coincidência: Boninho, que mais uma vez estará na direção-geral do especial, no final de dezembro, em comum acordo, encerrará seu contrato de trabalho e sua trajetória na casa, após mais de 40 anos de serviços prestados.

Tudo a ver entre o especial do RC acabar e o Boninho sair. Antes de tudo, existe uma relação de amizade e confiança entre os dois.

(Divulgação)

Boninho está de saída da Globo após mais de 40 anos de casa

TVTUDO

A propósito

Entre outros nomes de destaque no mercado, Boninho já confirmou presença e vai dar uma masterclass, dia 10 de outubro, no RioMarket 2024. Tudo muito em cima do desafio de falar com o público por várias janelas.

Estupidez (1)

Mais um treinador de futebol, sr. Artur Jorge, do Botafogo, sentiu-se no direito de dar aula de jornalismo, ser mal-educado e dizer o que o repórter da Transamérica, Caíque Silva, podia perguntar ou não, a um jogador do seu time, o Marlon Freitas. Mas quem esse pessoal pensa que é?

Estupidez (2)

Essas coletivas pós-jogos, não só essa de São Paulo e Botafogo, mas na grande maioria, só servem mesmo para esses chiliques e grosserias do tipo. De bom mesmo ninguém tira nada. Frouxos também os que permaneceram na sala depois desse acontecimento. Tinham que ter deixado o homem falando sozinho.

Vai que vai

O trabalho de Joana de Verona, atriz luso-brasileira, como Filipa, par romântico de Rudá (Nicolas Prattes), em "Mania de Você", não vai se limitar a Portugal. A atriz já grava no Brasil e aguarda os novos rumos da personagem. Detalhe: esta é a segunda vez que os atores contracenam juntos. Joana e Nicolas interpretaram um casal no remake de "Éramos Seis", em 2019.

(Divulgação)

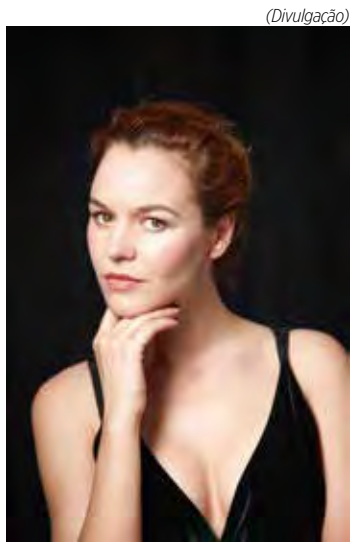

Joana de Verona

Evento

O Hotel Grand Hyatt, em São Paulo, dia 1º de novembro, a partir das 19h, será palco da festa de lançamento da CNBC, novo canal de jornalismo do país. É a nova investida do jornalista Douglas Tavolaro, com passagens por Record e CNN Brasil.

Especial

Entre os seus próximos serviços na Globo, Eliana vai apresentar um especial do "The Masked Singer Brasil", no dia 22 de dezembro, um domingo, depois do "Temperatura Máxima". Já será um aquecimento para a nova temporada e o que a Globo pretende exibir nos seus 60 anos.

Lado positivo

Chama atenção o elenco de "Sutura", nova série do Prime Video, com estreia para 22 de novembro, cujo tema é o trabalho de médicos no mundo do crime. Liderado por Claudia Abreu e Humberto Morais, o elenco reúne nomes como Juliana Paiva, Gabriel Braga Nunes, Danilo Mesquita, Lara Tremouroux, Leopoldo Pacheco, Naruna Costa, Yara de Novaes, entre outros.

Causa e efeito

É interessante verificar quantos e tão variados nomes de atores, todos bem importantes e antes presos a contratos fixos, hoje aparecem em trabalhos mais diferentes no streaming ou mesmo em outras TVs. Uma mexida que é das mais saudáveis no mercado.

Debate (1)

A quem interessar possa, a segurança estará reforçada amanhã, sábado, durante a realização do debate entre os candidatos a Prefeito de São Paulo. A que ponto chegamos. Os copos, por exemplo, serão de acrílicos, não de vidro. Estão sendo tomados cuidados também com objetos de cena e luminárias. Fim da picada.

Debate (2)

Cerca de 80 jornalistas, incluindo imprensa internacional, irão acompanhar o debate de São Paulo, em um estúdio ao lado. O debate terá três blocos. Dois de perguntas entre eles e um dos jornalistas. Mediação de Eduardo Ribeiro.

Evento

O +SBT estreia neste sábado a primeira temporada de "A Pracinha". Esse lançamento terá direito a um evento especial na Casa de Cultura Manoel de Nobrega, em São Paulo, com vários convidados, organizado por Dalila de Nóbrega, diretora do programa. Lá estarão Carlos Alberto de Nobrega, Marcelo de Nobrega, Marlei Cevada, Tuca Graça, Matheus Ceará, Marcelo Lahan, Tirullipa, Saulo Laranjeiras, entre outros.

(Crédito Edu Moraes)

Eduardo Ribeiro

BATE-REBATE

- Globo Filmes e GloboNews estão comemorando uma década de trabalho conjunto na coprodução de documentários nacionais...
- ... Nesse período, lançaram 98 produções e passaram pelos principais festivais de cinema do mundo, acumulando mais de 100 prêmios.
- Em outubro, participam do Festival do Rio com mais três longas: "Virgínia e Adelaide", "3 Obás de Xangô" e "No céu da pátria nesse instante".
- Os vencedores do Prêmio Caboré 2024 serão conhecidos no dia 4 de dezembro.
- A partir de segunda-feira, às 8h15, o "Metrópolis", da TV Cultura, terá sua duração ampliada em 15 minutos...
- ... E também novidades no formato, sob o comando de Adriana Couto e Cunha Jr.
- Carol Barcellos, que ao deixar a Globo, estava livre, leve e solta no mercado, já tem novo destino traçado...
- ... Ontem foi anunciada sua contratação pela CNBC, para comandar um horário nobre nos finais de semana, a partir de novembro.
- Flávia Noronha, apresentadora do "TV Fama" na Rede TV!, entra em período de férias e volta na segunda semana de outubro...
- ... Programa segue com Nelson Rubens, Fefito e Leão Lobo.

C´est fini

O autor e roteirista Claudio Lisboa, filho do saudoso Claudio Cunha, está deixando a Globo após quase 25 anos de casa.

Lisboa, um dos colaboradores de "Família é Tudo", iniciou sua caminhada na emissora na concorrida oficina de humor, em 2000. Fez redação final de programas relevantes, "Tapas", "Mr. Brau"..., além de novelas e temporadas de "Malhação". Profissional dos mais experientes.

Então é isso. Mas amanhã tem mais. Tchau!

CRECI - 034719-J

VERDEPLAN
EMPREENDIMENTOS E PARTICIPAÇÕES

VALORES SUJEITOS A ALTERAÇÕES

VENDE

CÓDIGO 9122 - Galpão 300,00 M2, contendo recuo para carros, 2 Wc's, cozinha, área de luz. Avenida 14 Nº 2237, Jardim São Paulo - Rio Claro - Valor: R$835.000,00

CÓDIGO 912 - Galpão 300,00 M2, contendo recuo para carros, 2 Wc's, cozinha, área de luz. Avenida 14 Nº 227, Jardim São Paulo - Rio Claro - Valor: R$835.000,00

CÓDIGO 9121
Galpão 300,00 M2, contendo recuo para carros, escritório, mezanino, 2 Wc's, cozinha, área de luz. Avenida 14 Nº 2227, Jardim São Paulo - Rio Claro
Valor: R$835.000,00

CÓDIGO 15744 - Área de 55.000,00m² Jardim Santa Cecília- Limeira/SP - Valor Venda: R$60.000.000,00

CÓDIGO: 7456
Loja com 1.318,20m² Taquaral- Campinas/ SP
Valor Venda: R$5.000.000,00

ALUGA

CÓDIGO: 6165
RUA 14- Salão com 600,00m², 2 wc's, cozinha, escritório e recuo para carros. Consolação- Rio Claro/SP
Valor Locação: R$22.222,22

CÓDIGO 7042
Terreno com 749,00m²
Consolação- Rio Claro/SP Valor Locação: R$3.111,11

CÓDIGO 9084
Recepção, 5 salas, 3 wc's, cozinha com arm. emb., área externa com churrasq., lavanderia e garagem para 4 carros. Santa Cruz- Rio Claro/SP Valor: R$4.444,44

CÓDIGO: 7456 - Loja com 1.318,20m² Taquaral- Campinas/ SP
Valor Locação: R$33.333,33

CÓDIGO: 7291 - Loja com 370,00m², com 2 escritórios, 2 wc's. Centro- Limeira/SP Valor Locação: R$16.666.67

Código 8262
ÁREA TERRENO: 4.269,12 M2 - ÁREA CONSTRUIDA: 2.513,00 M2 - Centro- Rio Claro - Valor Locação: R$83.333,33

CÓDIGO: 9097 - R$ 944,44

CÓDIGO 9121
Galpão 300,00 M2, contendo recuo para carros, escritório, mezanino, 2 Wc's, cozinha, área de luz. Avenida 14 Nº 2227, Jardim São Paulo - Rio Claro
Valor: R$5.555,55

CÓDIGO 9122
Galpão 300,00 M2, contendo recuo para carros, escritório, mezanino, 2 Wc's, cozinha, área de luz. Avenida 14 Nº 2237, Jardim São Paulo - Rio Claro
Valor: R$5.555,55

CÓDIGO 9123
Galpão 300,00 M2, contendo recuo para carros, escritório, mezanino, 2 Wc's, cozinha, área de luz. Avenida 14 Nº 2247, Jardim São Paulo - Rio Claro
Valor: R$5.555,55

AV. 5, 575
RIO CLARO
www.verdeplanempreendimentos.com.br

VERDEPLAN
EMPREENDIMENTOS E PARTICIPAÇÕES

19 3597-2800
19 99675-8156