133 anos

DIÁRIO DO RIO CLARO

2º século

O Arquivo Histórico da Família Rioclarense - Fundado em 1º de setembro de 1886

Nº 10.957 - Sábado, 28 de janeiro de 2022 - R$ 2,00

MUNICÍPIO

Construção do hospital público de RC começa na quarta-feira

Data de início das obras do hospital público municipal foi anunciada ontem (27) pelo prefeito Gustavo Perissinotto

Uma obra muito aguardada pela comunidade de Rio Claro parece que finalmente vai sair do papel. O prefeito Gustavo Perissinotto anunciou nesta sexta-feira (27) que as obras para construção do hospital público municipal começam na próxima quarta-feira, dia 1º de fevereiro, e deverão ser finalizadas em 14 meses. Com 60 leitos, incluindo enfermaria e UTI (Unidade de Terapia Intensiva), o Hospital Público Municipal de Rio Claro será construído no Cervezão. Segundo o prefeito, o hospital contará com todos os equipamentos necessários para seu pleno funcionamento. **Página 5**

Diário do Rio Claro

Divulgação

SEGURANÇA

Motorista bêbado é preso após colidir contra moto. **Página 6**

SAÚDE

RC confirma o primeiro caso de dengue neste ano. **Página 2**

EVENTO

OAB promove encontro de adoção de cães e gatos hoje. **Página 7**

CULTURA

Coral O Mensageiro realiza recital hoje no Casarão. **Página 7**

Rio Claro FC enfrenta o Lemense no Schmidtão que faz 50 anos hoje

O Rio Claro FC entra em campo na tarde deste sábado (28), às 15h, para enfrentar o Lemense FC pelo Paulistão da A2, em jogo que será disputado no estádio Schmidtão. O dia é especial para o clube porque o Schmidtão completa 50 anos hoje. O estádio foi inaugurado em 28 de janeiro de 1973 com grande festa e jogo entre Rio Claro FC e Corinthians Paulista. **Página 4**

Memorial Rio Claro FC

Momento histórico: Time do Rio Claro FC que enfrentou o Corinthians no jogo de inauguração do Schmidtão, em 1973

Divulgação

Rio Claro confirma mais três mortes por Covid e soma 15 óbitos neste mês

O município de Rio Claro confirmou mais três por mortes por Covid-19 nesta semana, conforme aponta boletim divulgado nesta sexta-feira (27) pela Fundação Municipal de Saúde. Com esses novos registros, a cidade totaliza 687 óbitos por Covid-19, sendo 15 apenas neste mês (11 idosos e dois homens). O boletim registra também 158 novos casos da doença, totalizando 34.017 desde o início da pandemia. **Página 7**

19 3597-2800 verdeplanrc
verdeplanempreendimentos.com.br Av 05, nº 575 - Centro

ACEITAMOS O SEU VEÍCULO COMO PARTE DO PAGAMENTO

* Veículos sob avaliação e compra pelos estacionamentos credenciados.

LOTEAMENTO VILLE I

CRECI 034719-J VP VERDEPLAN EMPREENDIMENTOS E PARTICIPAÇÕES

PLANTÃO DE VENDAS DE SEG A SÁB , DAS 9H ÀS 17H.

Fale com nossa equipe de vendas 99916-0803

Avenida 7DV, nº 26 no Bairro Ville I ao lado do Jardim das Palmeiras atrás da Viviani Veículos

*A loteadora se reserva o direito de aceitar ou recusar qualquer veículo oferecido pelo adquirente do lote, a seu exclusivo critério e análise. A loteadora poderá suspender a aceitação de veículos a qualquer momento, sem necessidade de prévio aviso.

O Loteamento Diário Ville 1 está registrado no 2º Cartório de Registro de Imóveis de Rio Claro – SP, junto a matrícula nº 3.519, sob o nº R.9/3519. Projeto aprovado pelo Graprohab: Certificado nº 419/2008 de 04 de setembro de 2012 e pela Prefeitura Municipal de Rio Claro. Financiamento somente com cadastro aprovado, à critério da loteadora. O valor mínimo da entrada será definido à critério da loteadora, à partir de proposta do comprador e simulação do saldo devedor restante. O saldo devedor poderá ser financiado em até 180 meses direto com a loteadora, em parcelas mensais acrescidas de juros de 1% a.m., calculados pela Tabela Price, mais correção anual pelo IGP-M. (*) A compra do lote com "Documentação no Ato" dar-se-á através de "Contrato Particular de Compra e Venda de Imóvel, com força de Escritura Pública, com Pacto Adjeto de Alienação Fiduciária e outras Avenças", nos termos do Artigo 38 da Lei 9.514/97, devendo todas as demais condições expostas no contrato serem avaliadas junto à loteadora. A viatura de ronda noturna, após a venda total dos lotes, será doada para a Associação do Bairro, quando estiver constituída.

João Victor Menezes/Agência Botafogo

NOTAS RÁPIDAS

redacao@diariodorioclaro.com.br

Rio Claro confirma o primeiro caso de dengue neste ano

Rio Claro confirmou nesta semana o primeiro caso de dengue de 2023. Não há casos de zika vírus, chikungunya e febre amarela, doenças também transmitidas pelo Aedes aegypti. Neste período de chuvas, a comunidade deve redobrar a atenção e eliminar todos os possíveis criadouros do mosquito. O município fechou o ano de 2022 com um total de 365 casos de dengue. Para evitar a proliferação do mosquito da dengue, a Fundação Municipal de Saúde realiza ações preventivas que incluem visitas casa a casa e vistorias em pontos estratégicos. Para que o trabalho seja efetivo, a fundação alerta a população para a importância do envolvimento de todos no combate ao mosquito. O Aedes aegypti se reproduz em água parada. Por isso é essencial eliminar os recipientes e manter os quintais sempre em ordem, sendo que o acúmulo de lixo e materiais inservíveis favorece a proliferação do mosquito da dengue.

PREVISÃO DO TEMPO

CHUVA 80%

20mm

28º

20º

► **Tênis.** A noite de quinta-feira (26), tarde de sexta em Melbourne, na Austrália, reservou um feito inédito para o tênis brasileiro: a paulista Luisa Stefani e o gaúcho Rafael Matos bateram a dupla formada pelos indianos Sania Mirza e Rohan Bopanna por 2 sets a 0, parciais de 7/6 (7/2) e 6/2 e conquistaram o título do Aberto da Austrália nas duplas mistas. Pela primeira vez, uma parceria entre dois tenistas brasileiros é campeã de um Grand Slam, como é chamado cada um dos principais torneios de tênis do mundo. O país já tinha títulos nas chaves de simples, duplas e duplas mistas, mas os outros brasileiros a vencer jogando duplas (Maria Esther Bueno, Marcelo Melo, Bruno Soares e Thomaz Koch) sempre o fizeram jogando com parceiros estrangeiros.

► **Pintura de solo.** Trechos da Avenida 80-A, na região nordeste de Rio Claro, receberam nesta sexta-feira (27) serviços da prefeitura voltados à segurança no trânsito. A pintura de solo foi reforçada e ampliada. Esse trabalho vem sendo feito pela prefeitura e visa, principalmente, aumentar a segurança no trânsito, com reforço em demarcações já existentes e implantação de outras, quando necessário. A prefeitura também segue realizando outras ações, como a ampliação e reforma da sinalização vertical, implantação de semáforos e serviços de reparo asfáltico e suavização de valetas em toda a cidade, o que também deixa o trânsito mais seguro.

► **Recapeamento.** Parte da Rua 8, na região sul de Rio Claro, recebeu serviços de recapeamento asfáltico, providenciados pela prefeitura. O trabalho foi feito nas proximidades da Avenida 21, devolvendo boas condições de tráfego naquele trecho. Recapeamento também foi feito em trecho de vias públicas do Jardim São Caetano nesta sexta-feira (27). O trabalho faz parte do programa Rio Claro em Ação, que beneficia todos os bairros com várias ações de zeladoria. O reparo asfáltico é um dos focos da iniciativa, lançada pelo prefeito Gustavo no ano passado.

► **Obra em valeta.** Valeta no bairro Santa Cruz, em Rio Claro, está sendo suavizada pela prefeitura. O serviço é feito na Rua 7 com a Avenida 10, e faz parte do programa Rio Claro em Ação. Os motoristas devem ficar atentos ao circularem nas proximidades do trecho. A valeta segue padrão com pouca profundidade, o que mantém a fluência do trânsito. A prefeitura adotou novo modelo para valetas como forma de acabar com antigo problema que gerava muitas reclamações de condutores. Valetas no formato antigo também estão sendo suavizadas.

► **Salariômetro.** Os reajustes salariais que ficaram abaixo da inflação, medida pelo Índice Nacional de Preços ao Consumidor (INPC), diminuíram entre 2021 e 2022, aponta balanço anual do Salariômetro, pesquisa da Fundação Instituto de Pesquisas Econômicas (Fipe). No ano passado, 40,6% dos reajustes não recompuseram as perdas salariais pela alta de preços. Já em 2021, essa proporção era de 49,7%. Foram feitas 32.319 negociações em 2022, com valor mediano de reajuste de 10,5%. No ano anterior, foram 27.759 negociações, com valor mediano de 7,08%. O piso salarial no ano passado ficou em R$ 1.481, ante R$ 1.352 em 2021.

HÁ 50 ANOS NO DIARIO DO RIO CLARO

DIA 28 DE JANEIRO DE 1973

As Manchetes que foram destaque no Diário há 50 anos!

diario do rio claro

Festa na cidade com a inauguração do novo Estádio Municipal

► **Festa na cidade com a inauguração do novo estádio municipal.** O ato inaugural do Estádio Municipal, em sua nova feitura, transforma-se na grande festa que os rioclarenses terão no dia de hoje, parte social e parte esportiva, mas ambas ditando um acontecimento de amplitude e larga expressão. A cidade vai ganhar mais um Estádio, dotado de uma edificação moderna, confortável, funcional, obra que muito bem impressiona, pela sua dimensão, pelo seu projeto, pela sua apresentação maravilhosa, dando a Rio Claro um lugar destacado na vida esportiva do Estado.

► **Solenidades de inauguração.** Para às 10 horas está marcada a solenidade de inauguração do majestoso Estádio Municipal de Rio Claro, fato de bastante importância e relevo.

► **Parte Social às 14 horas.** A abertura dos festejos às 14 horas contará com a presença da Banda Marcial da Polícia Militar do Estado de São Paulo, suntuosa fanfarra composto de 84 músicos, um espetáculo de muita atração que os rioclarenses terão no início desta tarde esportiva.

O original desta edição está disponível para consulta no Arquivo Público Municipal, mediante agendamento. Conheça todo o acervo permanente do Arquivo, que abriga as edições impressas do Diário.

Educação Ambiental

POR EDER VARUSSA

DEJETOS DE ANIMAIS E MEIO AMBIENTE

Foto 01. Passeio com cães requer cuidados. ***Imagem do Portal AmoViraLata***

Atualmente muitos de nós nos deparamos com a presença de fezes de animais em vias públicas. O depoimento de muitas pessoas confirmam o descaso de donos de bichos de estimação, que mostram desrespeito e falta de educação ao deixarem dejetos de pets em parques, jardins, ruas e calçadas.

A presença dos dejetos, além do constrangimento social, gera doenças principalmente em crianças, adultos e animais. Em muitos municípios existe lei que obriga o recolhimento dos resíduos fecais de animais conduzidos em espaços públicos com multa, caso o dono não cumpra a mesma.

Nosso país possui mais de 54 milhões de cães e 23 milhões de gatos domésticos, segundo dados divulgados pelo IBGE(Instituto Brasileiro de Geografia e Estatística). Atenção e cuidados com animais de estimação devem ser redobrados, pois as fezes dos animais causam muitas doenças, entre elas a paravirose, vermes e diarreia, que são as mais comuns adquiridas no contato com a sujeira dos pets.

Muitas pessoas sabem que o cachorro faz as necessidades logo que sai de casa, na calçada, portanto, procuram sempre carregar um saquinho plástico para recolher os dejetos, mostrando respeito para com as outras pessoas e para com os próprios animais.

Indignação é a palavra usada ao pensar em uma pessoa que não limpa algo tão simples como a sujeira de um bichinho. As pessoas hoje em dia têm acesso aos meios de comunicação e tudo está tão esclarecido, sendo uma falta de consciência, pois as pessoas precisam preservar a saúde de todos e a limpeza, isso é óbvio. Porém, muitos donos de animais saem a passeio com os mesmos e após o pet fazer suas necessidades, saem do local sem dar a mínima importância, mostrando a falta de zelo com seu próprio animal e com o lugar onde está.

Pensar em políticas públicas que conscientizem mais as pessoas é uma alternativa, como deixar disponíveis sacolinhas plásticas em lugares específicos públicos ou privados, como praças, parques, etc, também placas instruindo tais práticas e projetos em escolas e instituições, no sentido de abrir os olhos das pessoas.

A pessoa para ter um animal, deve ter também uma mudança de costumes, sendo o primeiro passo colaborar com a higienização, limpando os dejetos de seu pet, cooperando com a limpeza da cidade e a saúde de todos os envolvidos, evitando constrangimentos para a população. Nos condomínios a contratação de empresas especializadas é uma alternativa para solucionar o problema de higienização dos dejetos de pets.

Os riscos de deixar os dejetos de pets nas ruas aumenta a incidência das zoonoses, que são doenças transmitidas dos animais para o homem e vice-versa.

Concluindo, aos que não procedem corretamente a limpeza dos dejetos fica nosso alerta e para aqueles que já o fazem o nosso parabéns!

Ao passear com seu animal de estimação sempre levar uma sacolinha para recolher as suas fezes. ***Imagem do Portal Gazeta do Povo***

DIÁRIO DO RIO CLARO
O ARQUIVO HISTÓRIO DA FAMÍLIA RIOCLARENSE
136 ANOS
PUBLICADO DESDE 1886
CNPJ 44.666.899/0001-51
WWW.J1DIARIO.COM.BR

Balcão/Assinatura ....(19) 3524-3122
Comercial ....(19) 9.9763-2473
Redação ....(19) 9.9905-5745
Para receber o jornal digital ....(19) 9.8891-2309

REDAÇÃO, PUBLICIDADE, TESOURARIA, ASSINATURAS
AVENIDA 5, NÚMERO 575, CENTRO

Edison Cortez
Correspondente internacional

adjoriBR JORNAIS DO INTERIOR
CNJI CADASTRO NACIONAL DE JORNAIS DO INTERIOR
PERIODICIDADE VERIFICADA EM BRASÍLIA CNJI 0253

Pantoja Supermercado

Economia TODO DIA com o MELHOR ATENDIMENTO!

OFERTAS DE FINAL DE SEMANA

Ofertas válidas de 26/01/2023 até 01/02/2023 ou enquanto durarem os estoques.

ARROZ PRATO FINO (6 UN POR PESSOA) 5KG — R$22,99
ÓLEO DE SOJA LIZA (6 UN POR PESSOA) - 900ML — R$ 7,49
AÇÚCAR REFINADO CARAVELAS 1KG — R$ 3,59
CAFÉ SERRA DA GRAMA EXTRA FORTE - 500G — R$12,99
BISNAGUINHA BAUDUCCO - 260G — R$ 5,69
BISCOITO VITARELA DELICITA CRISTAL DOCE - 414G — R$ 5,79
CAPSULAS 3 CORAÇÕES C/ 10 SABORES — R$15,99

CREME DELEITE SHEFA TP 200G — R$ 2,99
ACHOCOLATADO EM PO APTI SACHÊ - 400G — R$ 3,99
MAIONESE HELLMANNS SACHÊ - 550G — R$ 7,99
PALMITO EQUADOR INTEIRO 180G — R$10,90
AZEITE TRADIÇÃO EXTRA VIRGEM - 500ML — R$17,99
ATUM 88 RALADO 140G — R$ 4,99
LASANHA AURORA SABORES - 600G — R$ 8,99

AÇÚCAR CRISTAL CRISTALÇÚCAR - 5KG — R$15,99
FARINHA DE TRIGO ARAPONGAS ESPECIAL - 1KG — R$ 4,59
MACARRÃO GALO AZUL 500G — R$ 2,79
MOLHO PREDILECTA TRADICIONAL SACHÊ 300G — R$ 1,29
REQUEIJÃO CREMOSO TRADICIONAL SÃO LEOPOLDO - 200g — R$ 6,39
LINGUIÇA TOSCANA SADIA - 1KG — R$17,90
ARROZ PURINHA - 5KG — R$19,90

COXÃO MOLE (CORTAMOS EM BIFES) - 1KG — R$34,90
PERNIL SUINO TRASEIRO COM OSSO/COURO 1KG — R$11,99
COPA LOMBO SUINO COM OSSO - 1KG — R$13,90
COSTELA BOVINA ESPECIAL 1KG — R$19,90
REFRIGERANTES JABOTI (EXCETO ABACAXI/COLA) PET 2L — R$ 3,49
CERVEJA CRYSTAL LATA 350ML — R$ 1,99
CERVEJA IMPERIO PURO MALTE LATA 350ML — R$ 2,49

INSETICIDA SBPMULTI LEVE MAIS PAGUE MENOS - 450ML — R$10,90
SABÃO EM PO TIXAN CAIXA MACIEZ/PRIMAVERA - 1,6KG — R$17,99
CUPIM BOVINO ESPECIAL - 1KG — R$28,60
DESINFETANTE BUFALO 2 LITROS — R$ 4,69
SABONETE LUX BOTANICALS - 85G — R$ 1,99
PAPEL HIGIENICO BAMBINO FOLHA DUPLA 29M - C/12 — R$11,99
LEITE CONDENSADO PIRACANJUBA SEMI DESNATADO TP 395G — R$ 5,29

OFERTAS DE SÁBADO E DOMINGO

Ofertas válidas dias 28 e 29/01/2023 ou enquanto durarem os estoques.

PICANHA BOVINA CONGELADA 1KG — R$49,90
LOMBO SUINO 1KG — R$17,99
PONTA DE PEITO BOVINA SEM OSSO 1KG — R$24,99
BATATA EXTRA - 1KG — R$ 5,39
PANCETA SUINA 1KG — R$18,90
CERVEJA CRYSTAL - LATA 350ML — R$ 1,99

DOBRADINHA (BUCHO BOVINO) - 1kg — R$ 7,90
CEBOLA EXTRA LIMPA - 1KG — R$ 3,89
UVA VITORIA BDJ 500G — R$ 4,99
QUIABO 1KG — R$ 5,99
PÃO DE ALHO AURORA TRADICIONAL - 340g — R$ 7,99

Loja 1 - Cidade Nova: (19) **99389-2128** - Rua 3B, nº 556 - Aberta 7h às 20h de Seg. a Sáb. - Domingos das 8h às 12h
Loja 2 - Bela Vista: (19) **99368-6135** - Rua 8B, nº 727 - Esq. C/ Av. 8A - Aberta das 8h às 21h de Seg. a Sáb. - Domingos das 8h às 12h

DEsportes

SÉRIE A2

Rio Claro FC enfrenta Lemense no Schmidtão

Motivado, após vitória em Taubaté, Azulão busca mais 3 pontos em clássico regional

Geraldo Costa Jr.

De olho na segunda vitória no Campeonato Paulista da Série A2, o Rio Claro FC entra em campo na tarde deste sábado (28), para enfrentar o Lemense FC, em jogo que será disputado no estádio municipal Dr. Augusto Schmidt Filho, o Schmidtão, a partir das 15 horas, válido pela 5ª. rodada da primeira fase da competição.

O técnico João Vallim não poderá contar com o volante Patrick, expulso na partida contra o Taubaté, fora de casa, na última quarta-feira (25), quando o Azulão venceu por 1x0, gol do centro avante Jadson).

Divulgação – Rio Claro FC

Rio Claro FC pode subir na classificação, em caso de vitória hoje

Adversário do Rio Claro FC, no jogo de hoje, o Lemense FC vem motivado após a vitória por 3x2, conquistada em Leme, também na quarta-feira, diante do Novorizontino.

Enquanto o Azulão é apenas o 12º. colocado no campeonato com 4 pontos ganhos, o Lemense já soma 6, e está em 6º. lugar, portanto, dentro do G8 (grupo formado pelas 8 melhores equipes que, ao término da primeira fase avançarão às quartas de final).

Para apitar a partida entre Rio Claro FC x Lemense FC, a Federação Paulista de Futebol designou o árbitro Márcio Henrique de Góis, 44 anos, que terá como auxiliares Fausto Augusto Viana Moretti e Izabele de Oliveira.

Venda de Ingressos:

A diretoria do Rio Claro FC informa que os ingressos para o jogo de hoje (28) entre Rio Claro FC x Lemense FC, no estádio Schmidtão, às 15 horas, podem ser adquiridos nas bilheterias do clube ou no site www.totalticket.com.br .

Os valores são: Arquibancada Coberta: R$50,00 (inteira) e R$25,00 (meia entrada); Arquibancada Descoberta: R$30,00 (inteira) e R$15,00 (meia entrada). Para pagantes de meia-entrada é obrigatório apresentar a carteirinha no dia do jogo. E crianças até 12 anos de idade, acompanhadas dos pais ou responsáveis tem entrada gratuita.

Data histórica: **Schmidtão** completa 50 anos de sua inauguração neste sábado

Geraldo Costa Jr.

A edição de 29 de janeiro de 1973 do jornal Diário do Rio Claro trazia em sua primeira página, matéria de página inteira sobre a inauguração naquele dia, do então novo Estádio Municipal da cidade de Rio Claro.

Informava que a obra realizada durante a administração do prefeito Dr. Álvaro Perin, em tempo recorde de apenas 10 meses, havia custado cerca de CR$2 milhões inteiramente custeados pelos próprios da municipalidade.

Foi uma longa e árdua empreitada. Até então, o Rio Claro FC, o clube que leva o nome e as cores da cidade, mandava seus jogos no antigo estádio municipal, espaço hoje ocupado pelo Espaço Livre da Avenida Visconde.

Devido a grandeza e importância que o Azulão havia conquistado no cenário futebolístico do Estado de São Paulo, o local havia se tornado acanhado e obsoleto não atendendo mais às necessidades do Rio Claro FC.

Entre idas e vindas, a primeira lei a autorizar a construção de um novo estádio municipal foi promulgada em 15 de setembro de 1962 e ratificada em 11 de setembro de 1971.

O terreno escolhido foi ao lado do ginásio municipal de esportes, ocupando uma área de 50 mil metros quadrados, localizada entre as ruas 9 e 11 e avenidas 23 a 29, no bairro do estádio. Curioso, é que o bairro já tinha esse nome mesmo antes da construção do Estádio.

O projeto e construção do novo estádio municipal coube ao engenheiro rio-clarense Marco Antonio Padula. Inicialmente, com capacidade para 15 mil espectadores, o estádio foi construído tendo 2 vestiários principais para jogadores, 1 vestiário para juízes, 1 sala para fisioterapia, sala para reuniões sociais, 4 salões para alojamento de atletas, 4 amplos sanitários, 2 bares sociais e amplas acomodações.

Destacava-se ainda, como sendo pioneiro no mundo, na construção de arquibancadas com assentos pré-moldados, representando uma inovação nos sistemas e técnicas de construção.

A festa de inauguração naquele domingo ensolarado de 28 de janeiro de 1973 começou às 10 da manhã e contou com a apresentação da Banda Marcial da Polícia Militar do Estado de São Paulo, além do número dos cães amestrados daquela corporação.

Finalmente, às 16 horas, a execução do hino nacional e, em seguida, o grande jogo inaugural entre Rio Claro FC e SC Corinthians Paulista, no qual desfilavam entre outros craques de projeção nacional, o tricampeão mundial Roberto Rivelino. À época, a diretoria do Rio Claro FC era presidida por Antonio Gimenez.

Inicialmente, o novo estádio municipal foi chamado de Dr. Álvaro Perin. Anos depois, contudo, uma lei aprovada pela Câmara Municipal alterou o nome para Dr. Augusto Schmidt Filho, do saudoso ex-prefeito de Rio Claro.

Ao longo dos seus 50 anos, o Schmidtão, a casa do Rio Claro FC, foi palco de grandes conquistas do Azulão de Rio Claro que encheram de orgulho e estão para sempre na memória de sua vibrante e numerosa torcida. Parabéns, Schmidtão!

Ampliação das arquibancadas do estádio Dr. Augusto Schmidt Filho parece que finalmente sairá

SCHMIDTÃO SERÁ AMPLIADO!

Antigo anseio do torcedor do Rio Claro FC, e porque não dizer do esportista rio-clarense em geral, a ampliação das arquibancadas do estádio municipal Dr. Augusto Schmidt Filho parece que finalmente sairá do papel.

O Diário oficial do município de Rio Claro traz em uma de suas mais recentes edições, a publicação do extrato do contrato firmado entre a LMG Manutenção e Comércio em Geral e o município de Rio Claro

A viabilidade do projeto foi obtida por intermédio de convênio firmado entre a Secretaria de Desenvolvimento Regional do Governo do Estado de São Paulo e o município de Rio Claro para atender a demanda da Secretaria Municipal de Esportes.

O valor da obra é de R$ 664.537,73 (Seiscentos e sessenta e quatro mil, quinhentos e trinta e sete reais e setenta e três centavos). O contrato, que tem vigência por período de 6 (seis) meses, foi assinado no último dia 10.

Prefeito Gustavo anuncia construção de Hospital Público Municipal para fevereiro

Informação foi revelada em coletiva de imprensa realizada nesta sexta-feira; previsão é que obras terminem em 14 meses

Ramon Rossi

Diário do Rio Claro

Com 60 leitos, incluindo enfermaria e UTI (Unidade de Terapia Intensiva), o Hospital Público Municipal de Rio Claro será construído no Cervezão

"O meu sonho é que a gente construa esse hospital e que ele fique vazio. Eu não desejo que nenhum cidadão rio-clarense fique doente. Gostaria que todos permanecessem com saúde e que ele ficasse ocioso. Mas se qualquer rio-clarense a qualquer dia, a qualquer hora ficar doente, ele vai ter um local digno, adequado e de primeiro mundo para ser tratado".

A frase do prefeito Gustavo Perissinotto foi dita ontem quando o chefe do Executivo reuniu imprensa e autoridades municipais no Paço Municipal para anunciar que, na próxima quarta-feira, 1° de fevereiro, a Prefeitura de Rio Claro dará início às obras do Hospital Público Municipal.

Com 60 leitos, incluindo enfermaria e UTI (Unidade de Terapia Intensiva), o Hospital Público Municipal de Rio Claro será construído no Cervezão. A empresa ganhadora da licitação para a construção das obras foi a Construtora Rodrigues Penteado. As obras deverão ser finalizadas em 14 meses.

Segundo falou Perissinotto na coletiva, o hospital contará com todos os equipamentos necessários para seu pleno funcionamento, inclusive centro cirúrgico para atender demandas de baixa e média complexidade.

Este novo serviço de saúde hospital irá integrar o complexo de saúde do Cervezão, que terá ainda o pronto atendimento, a unidade básica de saúde, a farmácia municipal e o Caps (Centro de Atenção Psicossocial), serviços já instalados no mesmo quarteirão do bairro Cervezão.

Em sua construção, além de investimento municipal, o Hospital Público terá recursos federais, conseguidos por meio de emenda do deputado federal Miguel Lombardi.

O município também conta com parceria do Claretiano – Centro Universitário, que inclusive contratou o projeto executivo para a obra, etapa que antecedeu a abertura da licitação. No hospital serão investidos inicialmente cerca de 10 milhões, incluindo insumos e equipamentos.

Anúncio foi feito na tarde de ontem no Paço Municipal; encontro reuniu imprensa e autoridades municipais

pappo
VERDEPLAN
EMPREENDIMENTOS E PARTICIPAÇÕES
CRECI: 034719-J
19 3597-2800 verdeplanrc
verdeplanempreendimentos.com.br
Av 05, n° 575 - Centro
LOTEAMENTO VILLE I
ACEITAMOS O SEU VEÍCULO COMO PARTE DO PAGAMENTO
* Veículos sob avaliação e compra pelos estacionamentos credenciados.
Equipe de vendas 99916-0803
PLANTÃO DE VENDAS DE SEG A SÁB, DAS 9H ÀS 17H.
Avenida 7DV, n° 26 no Bairro Ville
ao lado do Jardim das Palmeiras | atrás da Viviani Veículos
*A loteadora se reserva o direito de aceitar ou recusar qualquer veículo oferecido pelo adquirente do lote, a seu exclusivo critério e análise. A loteadora poderá suspender a aceitação de veículos a qualquer momento, sem necessidade de prévio aviso.
O Loteamento Diário Ville 1 está registrado no 2º Cartório de Registro de Imóveis de Rio Claro - SP, junto a matrícula nº 3.519, sob o nº R.9/3519. Projeto aprovado pelo Graprohab. Certificado nº 419/2008 de 04 de setembro de 2012 e pela Prefeitura Municipal de Rio Claro. Financiamento somente com cadastro aprovado, à critério da loteadora. O valor mínimo da entrada será definido à critério da loteadora, à partir de proposta do comprador e simulação do saldo devedor restante. O saldo devedor poderá ser financiado em até 180 meses direto com a loteadora, em parcelas mensais acrescidas de juros de 1% a.m., calculados pela Tabela Price, mais correção anual pelo IGP-M. (*) A compra do lote com "Documentação no Ato" dar-se-á através de "Contrato Particular de Compra e Venda de Imóvel, com força de Escritura Pública, com Pacto Adjeto de Alienação Fiduciária e outras Avenças", nos termos do Artigo 38 da Lei 9.514/97, devendo todas as demais condições expostas no contrato serem avaliadas junto à loteadora. A viatura de ronda noturna, após a venda total dos lotes, será doada para a Associação do Bairro, quando estiver constituída.

PLANTÃO POLICIAL

Motociclista de 30 anos morre em acidente de trânsito em Araras

Um motociclista de 30 anos morreu em um acidente de trânsito, no Jardim Cândida. De acordo com informações da polícia, Felipe de Oliveira, estava transitando em uma Honda CB650 pela Avenida Romana Ometto, quando teria sido fechado por outra moto, perdeu o controle da direção e colidiu contra um veículo Ford/Ka.O Serviço de Atendimento Móvel de Urgência esteve no local e socorreu Oliveira até o pronto-socorro do Hospital São Luiz, mas ele não resistiu aos ferimentos. “Sem palavras, você se foi e o coração da mãe não estava preparado. Quero lembrar de você meu filho sempre sorrindo. Hoje só me resta a oração para confortar a todos nós. Felipe Marques Barcellos era assim que você se denominava, ontem pela primeira vez você disse: ‘Mãe Eu Te Amo’. Um dia nos reencontraremos meu amado filho”, escreveu a mãe dele nas redes sociais..

Redes sociais

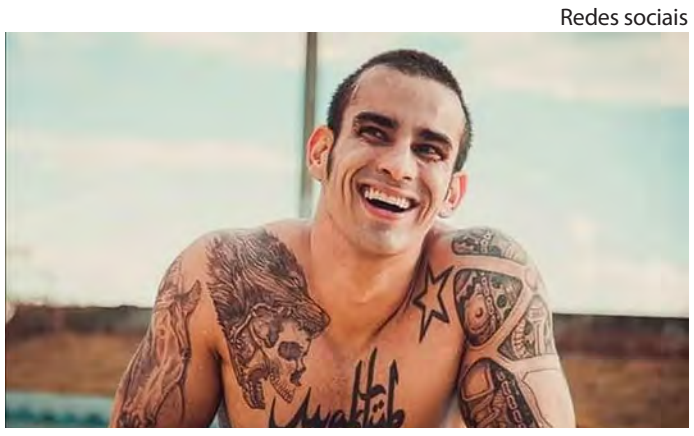

Polícia Federal deflagra terceira fase da Operação Lesa Pátria

OA Polícia Federal (PF) deflagrou ontem, 27, a terceira fase da Operação Lesa Pátria, que tem como objetivo identificar pessoas que participaram, financiaram ou fomentaram os atos golpistas praticados no dia 8 de janeiro que resultaram na invasão e no vandalismo das sedes dos Três Poderes, em Brasília. Segundo os investigadores, 11 mandados de prisão preventiva e 27 mandados de busca e apreensão estão sendo cumpridos no Rio de Janeiro (nove de busca e apreensão e um de prisão), Minas Gerais (quatro de busca e apreensão e dois de prisão), Paraná (um de busca e apreensão e um de prisão), Santa Catarina (um de busca e apreensão e um de prisão), Espírito Santo (oito de busca e apreensão e quatro de prisão) e Distrito Federal (quatro de busca e apreensão e dois de prisão).Os mandados foram expedidos pelo Supremo Tribunal Federal (STF) em resposta às ações de golpistas que “promoveram violência e dano generalizado contra os imóveis, móveis e objetos” no Palácio do Planalto, no Congresso Nacional e no STF. De acordo com a Polícia Federal, “os fatos investigados constituem, em tese, os crimes de abolição violenta do Estado Democrático de Direito, golpe de estado, dano qualificado, associação criminosa, incitação ao crime, destruição e deterioração ou inutilização de bem especialmente protegido”. A Operação Lesa Pátria passou a ser “permanente, com atualizações periódicas acerca do número de mandados judiciais expedidos, pessoas capturadas e foragidas”, informou a PF. Acrescentou que abriu um canal de denúncias para identificar pessoas que participaram, financiaram ou fomentaram os atos golpistas. As denúncias podem ser enviadas para o e-mail denuncia8janeiro@pf.gov.br..

Agência Brasil

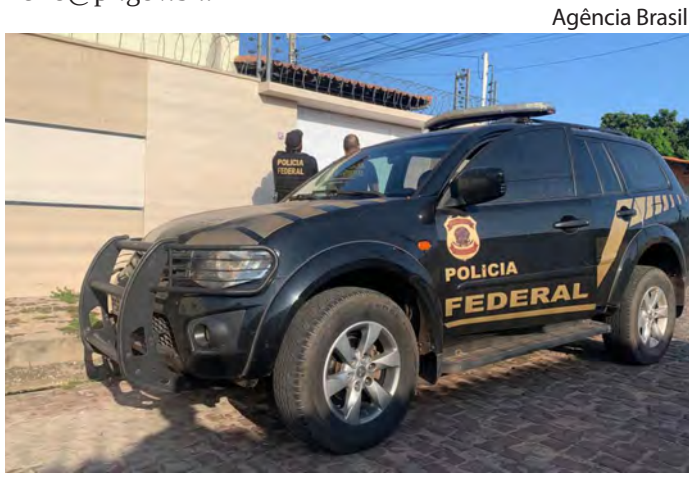

PM prende mulher por tráfico de drogas

Na madrugada de ontem (27) policiais militares da 1º Companhia do Trigésimo Sétimo Batalhão de Polícia Militar do Interior prenderam um traficante de drogas no município de Rio Claro. Durante patrulhamento pelo Jardim Novo II, a equipe visualizou um indivíduo entregando droga para outro, ao perceberem a presença da viatura tentaram fugir, porém foram abordados. Na busca pessoal os policiais localizaram na posse de um deles duas porções de maconha, 43 porções de cocaína e a quantia de R$ 332,00. Indagados, um dos abordados informou que estava comprando drogas do traficante. As partes foram conduzidas ao Plantão Policial, permanecendo o infrator da lei à disposição da Justiça.

Motorista bêbado é preso após colidir contra moto no Inocoop

Caso aconteceu nesta semana em Rio Claro

Ramon Rossi

Um homem foi preso nesta semana pela Guarda Civil Municipal após ser flagrado dirigindo um veículo sob efeito de álcool na Rua 6, no Jardim Inocoop.

Segundo a corporação, os agentes de segurança foram chamados para comparecer no local após informações de que o rapaz conduzindo um veículo Corsa, em visível estado de embriaguez, teria colidido com uma motocicleta.

O condutor da moto informou que com a batida o motorista causou danos no tanque de combustível e no pé de apoio do veículo e, que ao perceber o estado do homem, retirou a chave do carro com receio de que o condutor deixasse o local causando mais acidentes.

O rapaz foi conduzido a central de Polícia onde foi indagado a respeito do exame de sangue e se negou a fazer. A autoridade tomando ciência dos fatos estipulou fiança ao condutor do Corsa, que disse não ter condições de fazer o pagamento. Com isso, ele foi recolhido ao sistema carcerário, ficando à disposição da justiça. O Corsa foi liberado a uma testemunha, e a motocicleta passou por perícia.

GRC

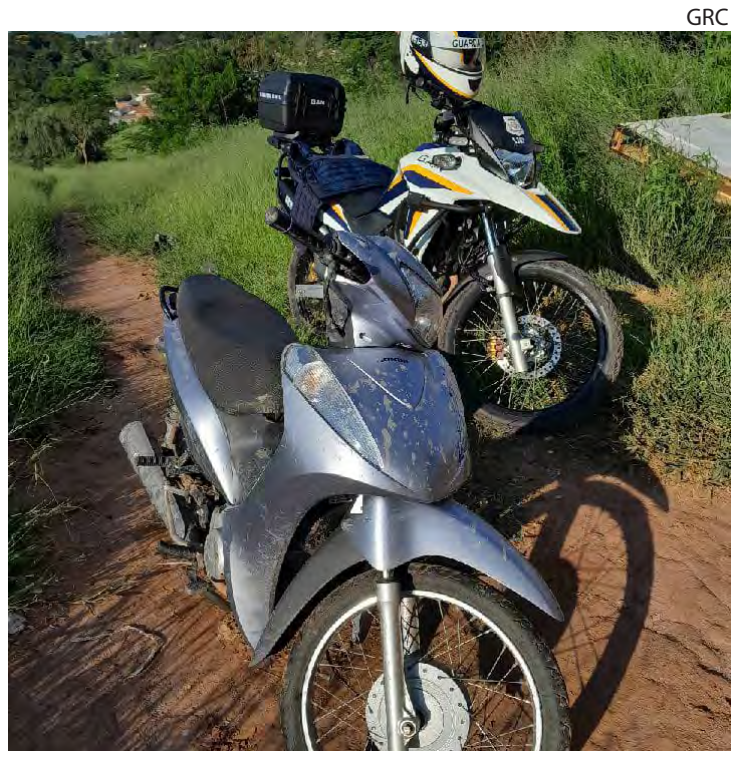

Motocicleta envolvida na ocorrência na Rua 6

Boate Kiss: “tive minha juventude arrancada”, diz sobrevivente

Presidente da associação das vítimas luta por justiça e pelo memorial

Agência Brasil

Agência Brasil

Jovem, nascido em Cachoeira do Sul (RS), foi um dos mais de 600 sobreviventes do incêndio que matou 242 pessoas

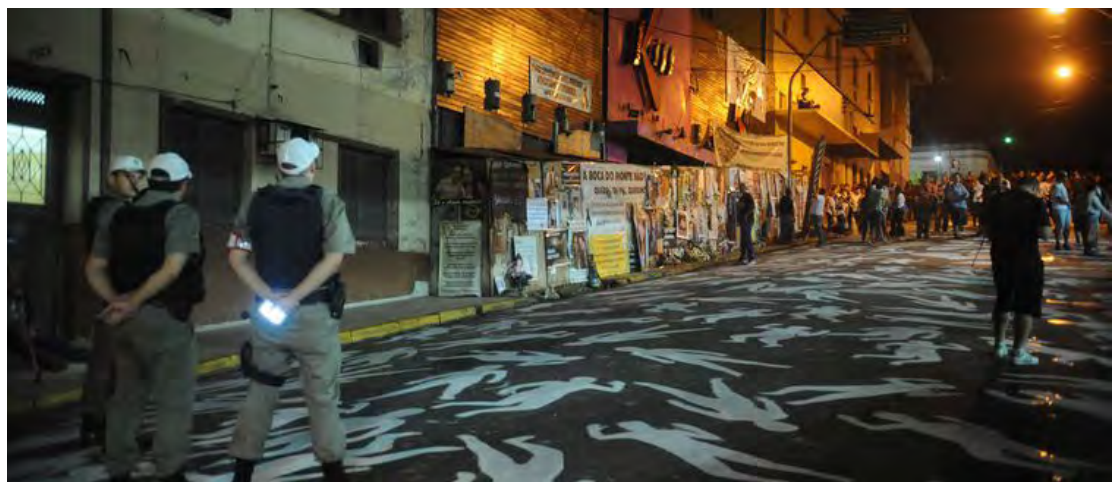

O som alto, de repente, cessou. “Seria uma briga?”, perguntava-se o universitário Gabriel Rovadoschi, com 18 anos de idade. Uma fumaça se aproximava misturada a gritos dispersos. O cheiro forte aumentava a suspeita que teria havido alguma intervenção dos seguranças para dissipar a confusão. Nada disso. Ele foi descobrindo aos poucos, passo a passo, que era necessário fugir.

No pub em que estava, não via o palco. Cobriu o nariz e conseguiu encontrar a saída. “Eu coloquei a camiseta na frente da boca e do nariz. Tentei não respirar. Foi como se eu tivesse mergulhando”, recordou em entrevista à Agência Brasil. Era o primeiro final de semana do jovem em uma casa noturna. Havia sido convidado por uma amiga para ir à Boate Kiss, na cidade de Santa Maria (RS), naquele 26 para 27 de janeiro de 2013.

Faz 10 anos que aquela noite, os barulhos, os silêncios, os cheiros e tantas outras lembranças e sentimentos estão presentes. O jovem, nascido em Cachoeira do Sul (RS), foi um dos mais de 600 sobreviventes do incêndio que matou 242 pessoas. “Tive minha juventude arrancada”, diz, sobre os efeitos do trauma.

O hoje psicólogo Gabriel é o presidente da Associação dos Familiares das Vítimas e Sobreviventes da Tragédia de Santa Maria e resolveu se dedicar a unir luto e luta na mesma frase. Inconformado com a anulação do julgamento de quatro réus, chama a situação de impunidade.

Os sócios da boate Elissandro Spohr e Mauro Hoffmann; o vocalista da banda Gurizada Fandangueira, Marcelo de Jesus dos Santos; e o auxiliar Luciano Bonilha Leão foram acusados de homicídio pelo Ministério Público do Estado. Foram condenados à prisão, mas, em agosto do ano passado, o julgamento foi anulado e eles ficaram livres.

Para Rovadoschi, não há motivo para esmorecer. Pelo contrário. Busca fazer com que mais vítimas possam falar e trocar sentimentos.

Além de representar famílias em busca de justiça, o rapaz defende também a construção de um memorial às vítimas, mais apoio aos familiares e todas as manifestações possíveis para que tragédias como essa nunca mais aconteçam.

Notícias da PM

PRESERVANDO VIDAS - SEGURANÇA NO TRÂNSITO

A Polícia Militar orienta ciclistas e motoristas com importantes dicas de segurança no trânsito.

Ciclistas

Orientações sobre o uso de faixas de rolamento e a preferência do uso de ciclovias;

Evitar o uso de calçadas;

Uso de roupas claras, sinais refletivos e luminosos na bicicleta;

Uso de equipamentos de proteção individual, tais como capacete, luvas etc.

Motoristas

Sobre o respeito às leis de trânsito;

Sobre o respeito ao pedestre, ciclista e motociclista;

Uso do cinto de segurança, inclusive no banco traseiro;

Acomodação de crianças em cadeiras especiais apropriadas e certificadas;

Risco de utilizar o celular quando estives dirigindo;

Risco de ingestão de bebidas alcoólicas;

Sobre a importância da manutenção preventiva no veículo e de se verificar periodicamente os itens de segurança do veículo;

Sobre a atenção redobrada em vias onde há crianças brincando.

No caso de acidente, acione imediatamente o socorro especializado – ligue 193 (Bombeiros) ou 192 (SAMU) transmitindo: local exato, tipo de acidente e o número de vítimas.

EM CASO DE EMERGÊNCIA LIGUE 190 OU DISQUE – DENÚNCIA 181.

#POLÍCIAMILITARSP | #AFORÇAPÚBLICADESÃOPAULO

Comunicação Social do 37º BPM/I

“Nós, Policiais Militares, sob a proteção de Deus, estamos compromissados com a Defesa da Vida, da Integridade Física e Dignidade da Pessoa Humana”

ANTENA LIGADA

Escola Hamilton Prado recebe obra esperada por mais de 10 anos

A prefeitura de Rio Claro iniciou no final de novembro as obras de retomada e conclusão do auditório, de construção de conjunto de sanitários e reforma da quadra poliesportiva da escola municipal Hamilton Prado, na Vila Olinda.

"A construção deste auditório é muito importante para a comunidade escolar e, infelizmente, estava parada há 10 anos", informa a secretária municipal da Educação, Valéria Velis. De acordo com Valéria, o prefeito Gustavo pediu que todas as providências fossem tomadas para atender as necessidades da escola Hamilton Prado.

A previsão é de que as obras sejam concluídas em junho próximo. A Hamilton Prado atende 520 alunos, de 6 a 11 anos, de manhã e à tarde, e tem como diretora Josiane Bellucio, e como vice, Rogério Natívio.

Em outubro do ano passado a prefeitura entregou as obras de ampliação da escola municipal Paulo Koelle, que também tinham sofrido uma paralisação de 10 anos. "Em nosso governo, educação é prioridade", afirma Gustavo.

Em maio de 2022 a prefeitura de Rio Claro colocou em funcionamento uma escola municipal no Jardim das Nações, com atendimento de educação infantil em período integral e parcial para 278 crianças da faixa etária de zero a seis anos.

Também estão em fase avançada de construção duas escolas de atendimento de educação infantil (creche e pré-escola), que permitirão oferecer mais 376 vagas. Uma escola está sendo construída no Jardim Residencial das Palmeiras e outra no Residencial dos Bosques, cada uma para atender 188 crianças. No bairro Benjamin de Castro, a prefeitura deverá concluir ainda neste semestre uma escola com capacidade para atender 780 alunos de ensino fundamental I (1º ao 5º ano).

Prefeitura faz recapeamento na Avenida M-23 do Cervezão

A prefeitura de Rio Claro realizou nesta semana mais um trecho de recapeamento na região norte do município. O bairro Cervezão recebeu melhoria na pavimentação asfáltica da Avenida M-23 entre as ruas M-13 e M-8. "Com o programa Rio Claro em Ação, estamos atendendo várias regiões da cidade em diversas obras de zeladoria, sendo a recuperação asfáltica uma de nossas prioridades", comenta o prefeito Gustavo.

O trabalho na Avenida M-23 está sendo realizado com recursos obtidos a partir de iniciativa do vereador Rodrigo Guedes. No total, R$ 3 milhões foram destinados ao município, sendo que a prefeitura acrescentou, como contrapartida, mais R$ 1.160.000,00 ao investimento.

Além do Cervezão, estão sendo contemplados trechos de vias dos bairros São Caetano, Santa Clara e Boa Esperança. Os bairros Parque Residencial, Santa Maria, Arco-íris e São Miguel, e o distrito de Ajapi, já foram atendidos com parte desses recursos. (Divulgação)

Divulgação

RC registra mais três mortes por Covid e soma 15 óbitos neste mês

Município confirmou 158 novos casos da doença nesta semana e tem oito pessoas internadas por Covid

Município

O município de Rio Claro confirmou mais três por mortes por Covid-19 nesta semana, conforme aponta boletim divulgado nesta sexta-feira (27) pela Fundação Municipal de Saúde. Com esses novos registros, a cidade totaliza 687 óbitos por Covid-19, sendo 15 apenas neste mês (11 idosos e dois homens).

O boletim registra também 158 novos casos da doença, totalizando 34.017 desde o início da pandemia. A incidência de casos voltou a subir depois apresentar tendência de queda nas três últimas semanas. Na semana passada houve registro de 125 casos contra 197 na semana anterior, e 221 na primeira semana de janeiro. Agora, passou de 125 para 158, alta de 26,40%.

O município tem 33.058 pessoas recuperadas da Covid e oito internadas, sendo quatro em unidade de terapia intensiva. A taxa de ocupação de leitos é de 11% ante 10% na semana passada quando havia sete internados, com três em UTI.

"A onda iniciada em novembro começa a apresentar tendencia de redução, sobretudo na faixa etária abaixo de 40 anos. Contudo, o risco de incidência permanece alto. Hospitalizações e óbitos na faixa etária acima de 40 anos, principalmente em idosos, ainda são motivo de preocupação". Alerta o GT de Monitoramento da Covid-19 da Unesp Rio Claro em análise realizada nesta sexta-feira (27). O grupo contabiliza 596 casos e 13 óbitos registrados neste mês até o dia 27. Segundo o GT, no mês passado, foram registrados 818 novos casos e 188 em novembro

A Fundação de Saúde alerta a população sobre o aumento dos novos casos de Covid no município e recomenda fortemente a atualização do esquema vacinal para os faltosos. A autarquia indica a utilização de máscaras ao frequentar locais fechados e ao se relacionar com outros de fora do domicílio, especialmente para idosos, pessoas com doenças crônicas e condições de imunossupressão. Pessoas com quadros de resfriados ou gripes, ainda que leves, devem permanecer de máscaras ao se relacionar com outras.

José Cruz/Agência Brasil

Vacina contra a Covid-19 está disponível nas unidades de saúde de Rio Claro

Vacinação

Rio Claro aplicou 550.022 doses de vacina contra a Covid-19 ao longo da campanha de vacinação. Percentualmente, 95,32% da população rio-clarense recebeu ao menos uma dose de vacina contra a Covid. Dados do Vacinômetro paulista desta sexta-feira (27), às 17h30, apontam que o estado de São Paulo aplicou 128.401.882 doses contra a Covid. O estado tem 89.93% da população com esquema vacinal completo e 95,21% da com pelo menos uma dose.

OAB promove encontro de adoção de cães e gatos neste sábado

Evento acontece das 10 às 12 horas na sede da OAB Rio Claro que fica no cruzamento da Avenida 7 com Rua 5, Centro

Redação DRC

A 4ª Subseção da Ordem dos Advogados do Brasil (OAB) de Rio Claro realiza neste sábado (28) um encontro de adoção de cães e gatos. A atividade, promovida pela Comissão de Direito dos Animais, acontece das 10 às 12 horas, na sede da entidade que fica na Avenida 7, esquina com a Rua 5, Centro. A iniciativa conta com o apoio de entidades e ONGs da cidade.

O evento contará com participação das ONGs Anjos de Focinho, Afeto Pet, Matilha SRD e Uparc (União dos Protetores de Animais de Rio Claro). "Essa será a primeira feira de adoção de animais promovida pela OAB", informa a advogada Giselle Pfeifer, presidente da Comissão de Direito dos Animais.

De acordo com ela, antes da adoção, os candidatos a tutor passarão por entrevista para verificar se estão aptos a formalizar o procedimento. O objetivo é avaliar se a pessoa interessada realmente tem disponibilidade e condições para cuidar do animal, para evitar possíveis casos de abandono e maus-tratos.

Vale lembrar que maltratar animais é crime previsto em lei (9.605/1988, alterada pela Lei nº 14.064/2020). O infrator pode ser punido com multa que varia de um a 40 salários mínimos, prisão de 2 a 5 anos e proibição da guarda. Além disso, a pena é aumentada de um sexto a um terço se o animal morrer em decorrência dos maus-tratos.

Lembrando que Rio Claro possui Código de Defesa e Proteção dos Animais (Lei nº 5291/2019) em vigor desde 2019. O documento assegura os direitos dos animais no âmbito do município e também prevê multa em caso de maus-tratos contra os pets. O valor varia de 155 a 2.500 unidades fiscais do município (R$ 4,2709), que correspondem a R$ 661,99 e R$ 10.677,25, respectivamente.

Campanha de ração

Além da feira de adoção, a OAB de Rio Claro também realiza neste mês uma campanha para arrecadação de ração animal. Quem quiser participar pode levar as doações à sede da entidade até o próximo dia 31. Doações também podem ser feitas em dinheiro através de PIX para o CNPJ 23.983.507/0001-08. Qualquer valor é bem-vindo.

DRC

Interessados poderão adotar cães e gatos em encontro de adoção promovido pela OAB

Coral Lírico se apresenta hoje no Casarão da Cultura

Redação DRC

O Coral Lírico O Mensageiro faz apresentação hoje (28) no Casarão da Cultura em Rio Claro. O Recital de Canto Coral celebra os 28 anos do grupo completados na quarta-feira (25). O evento deste sábado terá repertório com canções brasileiras e erudita, com direção do maestro Daniel S. Pedroso, regente e fundador do coral.

O recital terá apresentação de solistas, do Coral O Mensageiro, além de performance do pianista Evandro Gardezani.

Toda a comunidade está convidada a prestigiar o evento que acontece neste sábado (28), a partir das 20 horas, no Casarão da Cultura fica na Avenida 3, esquina com a Rua 7, Centro de Rio Claro. A entrada é gratuita.

Sobre o coral - Para os interessados em participar do grupo, os ensaios acontecem aos sábados, das 14h30 às 16h30, no Casarão da Cultura. Podem participar pessoas a partir de 14 anos de idade. Mais informações podem ser obtidas com o maestro Daniel S. Pedroso pelo WhatsApp (19) 9.9930-5559.

MUNDO DA VELOCIDADE

POR E. CORTEZ

24 Horas de Daytona terá sete brasileiros e novas categorias

E. Cortez

A 61ª edição das 24 Horas de Daytona contará com um grid de 61 carros, dando à lendária prova da Flórida sua maior contagem de carros desde 2014. A corrida terá início às 15:40 (horário de Brasília) neste sábado, 28 de janeiro.

A novidade para 2023 é a classe GTP – protótipos de carros esportivos da Acura, BMW, Cadillac e Porsche – que apresentam sistemas híbridos elétricos, já que a IMSA abraça uma nova era.

As outras classes são de protótipos LMP2 e LMP3, apresentando uma variedade de pilotos profissionais e amadores. As classes GTD são para carros baseados em produção e são divididas em duas classes separadas - uma de pilotos profissionais (GT Daytona Pro) e outra dividida com amadores (GT Daytona).

Ao todo, serão sete brasileiros na disputa. Helio Castroneves, Pipo Derani, Augusto Farfus e Felipe Nasr estarão competindo entre si na GTP. Pietro Fittipaldi estará em um dos 10 carros da LMP2. Felipe Fraga marcará presença na LMP3, enquanto Daniel Serra competirá na GT Daytona Pro.

Não haverá transmissão da corrida pela TV no Brasil, mas o site oficial da IMSA transmitirá todas as 24 horas na IMSA TV.

A definição do grid de largada ocorreu no domingo passado e o Brasil estará representado nas duas primeiras posições, com os carros de Castroneves na pole e Nasr na segunda colocação.

Tradicional corrida do Endurance mundial tem os brasileiros Hélio Castroneves na pole e Felipe Nasr largando em segundo (Instagram)

Fórmula E realiza segunda corrida da rodada dupla

A temporada 22/23 da Fórmula E realiza neste sábado a segunda corrida da rodada dupla na Arábia Saudita. E com a cobertura do Grupo Bandeirantes de Comunicação, você acompanha a segunda etapa do E-Prix de Diriyah

(tanto a classificação quanto a primeira corrida em Riad) de acordo com a seguinte programação:

9h30: Classificação 2 (Band, Bandsports, Band.com.br e Bandplay)

13h45: Corrida 2 (Band, Bandsports, Band.com.br e Bandplay).

Pascal Wehrlein venceu a primeira prova - Pascal Wehrlein venceu nesta sexta-feira (27) a primeira corrida da rodada dupla.

Com um desempenho competitivo, o alemão da Porsche precisou segurar no fim a pressão de Jake Dennis, que foi segundo. Sam Bird, da Jaguar, completou o pódio na terceira posição.

Entre os brasileiros, desempenhos discretos: Lucas di Grassi (Mahindra) foi apenas o 13º colocado, enquanto Sergio Sette Câmara (NIO 333) foi o 15º.

A etapa na Arábia Saudita é a primeira das cinco rodadas duplas que a Fórmula E terá na temporada. Depois, o formato se repetirá em Berlim (22 e 23 de abril), Jacarta (3 e 4 de junho), Roma (15 e 16 de julho) e Londres (29 e 30 de julho).

Riad recebe classificação e segunda corrida neste sábado (Foto: ABB FIA Fórmula E)

Red Bull F1 divulga primeiras imagens do RB19

A Red Bull Racing vai apresentar a pintura do seu carro de F1 para a temporada de 2023 na próxima semana. Nas redes sociais, a equipe austríaca divulgou um vídeo onde mostra um pouco do bólido, mas não é possível ver a nova paleta de cores.

A apresentação oficial será realizada no dia 3 de fevereiro, em Nova Iorque. O novo parceiro de motor para 2026 também será revelado na próxima semana. Até 2026, a Red Bull continuará com os Red Bull Powertrains. Isso significa que a equipe vai para a pista nesta temporada com um motor Honda.

Red Bull usa as redes sociais para alimentar a curiosidade dos fãs sobre o novo carro (Instagram)

SASSARICANDO

POR HÉRCULES MARCOS

Confira a agenda de eventos do J1 Diário deste fim de semana!

CLUBES

SOCIEDADE BENEFICENTE VETERANOS – No domingo (29), a partir das 15h, tem Tarde Dançante, com música ao vivo com Alex Sander & Banda, com excelente repertório musical, para dançar e ouvir. Ambiente agradável e descontraído para todas as idades. Traje esporte. Ingresso para não sócio preço único R$15,00. Serviço de bar completo, mais informações 19.99996-6519. Endereço: Av. 8, nº 979, Santa Cruz.

SDD CIDADE NOVA – No sábado (28), das 20 às 00h, tem "Baile Dançante" com música ao vivo com Banda Arizona. No domingo (29), das 18 às 22h, tem Baile Dançante com música com Henzo Delucca, mais informações: 19. 3532-4581 ou 19.99742-0192. Endereço: Rua 1, nº 1.542, entre Av. 8 e 10 – Centro.

EVENTOS

SHOPPING RIO CLARO – Neste sábados (28) e domingos (29), o Shopping está com programação de férias com atividades que acontecem, às 14h, 15h, 16h e 17h, com Oficinas de Neon, para crianças de 4 a 12 elas participam de vivência sensorial, oficina de artes de slime e miçangas e ainda aproveitam para interagir em uma baladinha, com muita arte e diversão. O limite das Oficinas de Neon é de 30 crianças por sessão. Basta ir até o local e verificar a disponibilidade de vaga. A participação é gratuita, que fica em frente ao deque do Shopping Rio Claro. Endereço: Av. Conde Francisco Matarazzo Jr., nº 205 – Vila Paulista.

FEIRA VIVA – Neste sábado (28) das 11h às 19h, tem Feira Viva, edição Verão, com Expositores Trocando ideia – Ciclo Vida Compostagem (ás 15h30), Artesanato, Cosméticos Naturais, Recreação Infantil com Rafael Kenbutateni (das 15h às 17h), DJ Adriano Quanto (apresentação nos intervalos), música ao vivo com o cantor Marcelo Pancher (ás 17h30), comidinha Vegana e muita diversão para todas as idades. Informamos que terá venda de mudas - coletivo MUDA, na Chácara Verso e Prosa. Neste dia os organizadores da Feira Viva estarão recebendo doações de Ração de Cães e Gatos, colaborem, entrada gratuita, mais informações 19.99213-0625 Sarah. Endereço: Av. 22 A, nº 950 entre as Ruas 10 B e 11 B– Bela Vista.

CSU MITIKO NEVOEIRO – Aguardem. Na quinta (2), partir das 18h, tem Comida de Butteco, cardápio variado, Adessão R$ 20,00 por pessoa, bebidas a parte, adesões limitadas, mais informações 19.99699-5776. Endereço: Centro Social Urbano da Zona Sul – Av. 25, esquina da Rua 17 – Estádio.

MANHÃ DE SERESTA – No domingo (29) das 11 às 13h, o Grêmio Seresteiro realiza as Manhãs de Seresta na Sociedade Filarmônica, com a apresentadora e cantora Araci Stein com os cantores seresteiros Agostinho Parente, Marlene Margo, Valentin Silva, Vera Lúcia, João Trivelato, Getúlio e cantores convidados, acompanhados pelo excelente Grupo Regional. Uma ótima opção para suas manhãs de domingo. Você que não conhece vá conhecer e se divertir, passando horas agradáveis, dançando, ouvir músicas boas e curtir os amigos, esperamos você, entrada gratuita, mais informações 19.99758-7175. Endereço: Av. 5, esquina com a Rua 5 – Centro.

CSU JOÃO REHDER NETTO – No domingo (29), a partir das 12h, tem almoço e música ao vivo com a dupla Robson Moura & Rafael, entrada gratuita. Endereço: Rua 11, nº 3.008 com as Av. 38 e 40 – Santana.

MERCADO MUNICIPAL – Neste sábado (28) a partir das 18h30 tem música ao vivo com o cantor Niltão Lopes, com as melhores da MPB. Endereço: Av. Visconde do Rio Claro com Ruas 8 e 9 – Centro.

BAILÃO DO ANANIAS – No domingo (29), a partir das 18h tem Baile dançante música ao vivo com a Banda Chapadão, na Chácara Scatolin, vem dançar e se divertir. Endereço: Av. 50, nº 2.030 - Parque Universitário.

ESCOLA DE SAMBA SAMUCA – Neste sábado (28), a partir das 18h, na quadra da Azul e Branco, tem Encontro de Baterias das Escolas de Samba do Carnaval de Rio Claro, participação Especial dos Amigos da Velha Guarda, mais informações 19.9327-2003. Endereço: Av. 9, nº 1.200 entre as ruas 12 e 13, Consolação.

PESQUEIRO DO LOPES – No domingo (29), a partir das 18h, tem "Bailão do Lopes" com música ao vivo com o cantor Jander Teixeira, com serviço de bar completo, Sitio Santa Terezinha – Bairro dos Lopes, próximo ao Residencial Florença, antigo Pesqueiro do Paraná.

MÚSICA

CHOPP & CIA. – Neste sábado (28), a partir das 20h, tem música ao vivo com o cantor Orlando Rodrigues, com Clássicos do Rock. No domingo (29), a partir das 20h, tem música ao vivo com o cantor Guilherme Constantino, com as melhores do Sertanejo, mais informações 19.99210–9996. Endereço: Rua 2, nº 874 esquina com a Av. 5, - Centro.

MAZZEO CERVEJARIA – Neste sábado (28), a partir das 19h, tem música ao vivo com Nat & Gab's com repertorio das melhores da MPB e Samba, com Open Bar Artesanal que conta com sete torneiras de chopes e uma de água lupulada, tem cardápio de porções gastronômicas como o clássico joelho de porco com chucrute, dadinho de tapioca com carne seca e queijo minas e opções veganas como o delicioso ceviche de abobrinha, além de ótimos drinks, mais informações: 19.99531-9403. Endereço: Av. 22 nº 790 – Santana.

BOTEQUIM PÉ DE CANA – Neste sábado (28), a partir das 21h, tem música ao vivo com o cantor Willian Rocha, e aquela Cerveja geladíssima, Drinks, Deliciosas Porções e Lanches, aguardamos você, mais informações 19.98160-8145 / 974161345/ 97417-4248. Endereço: Rua 14, nº 1.927, Jardim São Paulo.

POINT DA LAGOA – Neste sábado (28), a partir das 19h, tem música ao vivo com a dupla Matos & Felipe. No domingo (29), a partir das 16h, tem música ao vivo com o Grupo Tem Fuzuê e Leandrinho e Banda com as melhores do Samba e Pagode, mais informações 19.98121-7900, entrada gratuita. Endereço: Av. M 21, esquina com a rua M 17, Cervezão.

MADUREIRA BAR MUSIC – Neste sábado (28), a partir das 20h, tem música ao vivo com Big Trio Acústico com as melhores do Rock e MPB. O Madureira é o antigo Siricutico, um bar que oferece música boa e uma ótima gastronomia num só lugar. Vem pro Madú, mais informações 19.99677-2155. Endereço: Av. 2, entre Ruas 6 e 7 –Centro

PARADISE BEACH SPORTS – Neste sábado (28), a partir das 17h, tem música ao vivo com o cantor Dan Ribeiro com as melhores do Sertanejo, o Grupo Iae com as melhores do Pagode eles são de Piracicaba e DJ Lukinha com os melhores Hits pra você dançar e se divertir. Endereço: Av. 1 - IE, nº 267 – Distrito Industrial.

CAPITÃO GRILL & ALMIRANTE PUB – Neste sábado (28), a partir das 20h, tem com música ao vivo com o cantor Anderson Almeida, além porções, Drinks, caipirinha e aquele Chopp e cerveja bem gelada, reserve já a sua mesa 19.98285-9793. No domingo (29), a partir das 12h, tem Almoço especial, com Música clássica com o Maestro JJ. Ortiz, a casa oferece ótima gastronomia, excelentes drinks, caipirinhas e aquele Chopp e cerveja geladíssima, as sextas e sábados a casa oferece Jantar, vá conferir, mais informações 19.98285-9793. Endereço: Rua José Felício Castelano, nº 1.811 – Jardim América.

BIERTEMPEL – Neste sábado (28), a partir das 18h30, tem música ao vivo com o cantor Icaro de Limeira com as melhores músicas do Rock / Pop Internacionais. A casa conta com a melhor da cerveja artesanal, lanches, porções deliciosas e música ao vivo nos finais de semana, mais informações 19.99998–4534. Endereço: Rua 24, nº 2.011 - Jardim São Paulo.

ESPAÇO1 SNOOKER BAR – Neste sábado (28), a partir das 22h, tem música ao vivo com a dupla Alessandro & Rafael. A casa convida você conhecer e vir jogar uma sinuquinha, com o melhor chopp da região e deliciosas porções num ambiente tranquilo e seguro para você se divertir com seus amigos e amigas e curtir música boa, mais informações 19.99812-5394.Endereço: Rua 1, nº 839, entre as Av. 5 e 7, Centro.

VILA DO CHOPP – Neste sábado (28), a partir da 21h, tem música ao vivo com Aloprados. No domingo (29), a partir da 18h, tem música ao vivo com Bando de 3, mais informações 19.97409 - 9632. Endereço: Av. 42, nº 222, atrás do Lago Azul - Vila Operaria.

SUJINHO'S BAR – Neste sábado (28) a partir das 20h, tem música ao vivo com ISMI com Rock Acústico. No domingo (29), partir das 20h, tem música ao vivo com tem música ao vivo com Bring It Down Blues. Endereço: Av. 24A, nº 75, esquina com a Rua 12B nº 1.096 – Bela Vista.

WONDER – No domingo (29), a partir das 19h, tem música ao vivo com o cantor Peri Brasileidade. Bora lá na esquina favorita de Rio Claro!? Chega cedo pra aproveitar nosso happy hour!! Mais informações em @ wonder rc. Wonder-chope e gastronomia mundial na sua esquina favorita!!. Endereço: Av. 29, nº 612, esquina da Rua 5, antigo Fritz – Cidade Jardim

SEO PACHECO – Neste sábado (28), a partir das 19h30, tem música ao vivo com o cantor Rony Souza, cerveja gelada, boa música e boas companhias, reserve já a sua mesa 19.97417-9472. Endereço: Av. Presidente Kennedy, nº 601, Aeroclube

GALÁPAGOS MUSIC BAR – Nestes sábados (28) e domingo (29) a partir das 23h, tem Baile Dançante, com música ao vivo com o cantor Gilson Freitas. Endereço: Av. Visconde do Rio Claro, nº 538 - Centro.

PC ESPETINHO – Neste sábado (28), a partir 20h, tem música ao vivo com Kabeludo do Forró o homem do Piseiro. Endereço: Rua 10, nº 1.575 – Jardim das Palmeiras.

ESQUINA DO RIO – Neste sábado (28), a partir das 19h30, tem música ao vivo com The Loopers, com serviço de bar completo. Endereço: Rua 1, nº 278 esquina da Av. 29 – Cidade Jardim.

TROPICÁLIA – Neste sábado (28), a partir das 20h, tem Pré-carnaval, com música ao vivo com Forró Dicasa com Forró Folia, com serviço de bar completo, reserve já a sua mesa 19.99892-8108. Endereço: Av. 42A, nº 328 esquina da Rua 6A – Vila Alemã.

BUTEKO – Neste sábado (28), a partir das 20h, tem música ao vivo com o cantor Junior Santis com o melhor do Sertanejo. Endereço: Rua 4, nº 255 entre as Av. 27 e 29 – Cidade Jardim.

MALADOS BAR – Neste sábado (28), a partir das 20h, tem música ao vivo com a cantora Giovana Vichiatto, com serviço de bar completo, mais informações 19.99867-4060. Endereço: Rua 1JSP, nº 39, com as Av. 26 e 28 – Jardim São Paulo II.

DEPOSITO DA 9 – Neste sábado (28), a partir 13h, tem música ao vivo com a cantora Cidinha Oliveira, serviço de bar completo. Endereço: Rua 9, nº 2.293 entre as Av. 24 e 26.

BAR DO LORO – Neste sábado (28), a partir 19h, tem música ao vivo com Sensação do Piseiro, serviço de Bar completo. Endereço: Av. M23, nº 1.321 - Cervezão

LA SE7E – Neste sábado (28), a partir das 23h, tem "Funk" com os DJ's G 7, Lion Drop e Ingrid Sool com os melhores hits, mais informações 19. 99706-1940. Proibida a entrada de menores de 18 anos. Endereço: Avenida 14, nº 2.121 – Jardim São Paulo.

JOAQUINA LOUNGE BAR – Neste sábado (28), a partir das 23h, tem música eletrônica com os DJ Rodrigo Valentim e DJ A Gatha com os melhores hits, mais informações 19.3557-7151. Endereço: Rua 14, nº 2486 – Jardim São Paulo.

SANTA GERTRUDES

NHÔ DITO – Neste sábado (28), a partir das 20h, tem música ao vivo com o cantor Agnaldo Lopes. No domingo (29), a partir das 20h, tem música ao vivo com o cantor Everton Agus. Endereço: Av. Albino Codo, nº 303 – Lago do Centro – Santa Gertrudes.

DADINHO'S LANCHONETE – Neste sábado (28), a partir das 20h, tem música ao vivo com o cantor Alex Sander, mais informações 19.3545-2907 / 19.97167-3639. Endereço: Rua Santa Isabel, nº 460, Jardim Luciana - Santa Gertrudes.

BUTECO CHEGA MAIS – Neste sábado (28), a partir das 20h, tem música ao vivo com o cantor Mateuzinho. No domingo (29), a partir das 19h30, tem música ao vivo com a cantora Aline Martins Violla, serviço de bar completo. Endereço: Av. Dona Inácia Prince Rodrigues, nº 12 – Bom Sucesso - Santa Gertrudes.

CORDEIRÓPOLIS

CENTRO DE CONVIVÊNCIA DO IDOSO – No domingo (29), a partir das 14h, tem "Bingo Beneficente" Cartelão no valor de R$ 20,00 com direito a cinco cartelas (rodadas), com vários Brindes do Comércio local, também serão realizadas rodadas extras. Você poderá adquiri suas cartelas antecipadas ou na hora. Venham participar será uma tarde muito agradável e com muitos prêmios, teremos também uma mesa de Jantar completa, no azarão, será servido salgadinhos e bolo, sendo bebidas à parte. Mais informações 19.98916-7272 – Edna. Endereço: Rua João Roveda, nº 639 – Jardim São Paulo – Cordeirópolis

RESTAURANTE CASCALHO – Neste sábado (28), a partir das 20h, tem Noite da Picanha com música ao vivo com o cantor Naldo Lobo com as melhores do Sertanejo, mais informações 19.3546-8898 e 1999720-4825. Endereço: Rodovia Constantine Peruche, km 159 – Cascalho – Cordeirópolis.

ÁRIES (23/3 A 20/4)

Motive a equipe, marque presença nas redes e ganhe projeção. Acertos e negociações com parceiros profissionais estarão em fase de formalização. Você poderá se afastar de um grupo e entrar em outro com afinidades ideológicas. A semana terminará com viagem ou programação gostosa com amigos. Conexões internacionais estarão abertas. Fique por dentro das notícias.

TOURO (21/4 A 20/5)

Respire novos ares! Mudança de ambiente será tudo de bom para superar dores e desilusões. A semana terminará com planos de mudança e novas conexões. Um pouco de distanciamento trará uma visão realista dos relacionamentos e do futuro. Marque posição nas redes e conquiste relevância. A fase trará mais prestígio e reputação. Esclareça suas dúvidas no amor.

GÊMEOS (21/5 A 20/6)

Sonhos a dois criarão um clima romântico no amor. A semana terminará com mais emoção e troca de confidências. Aproxime amizades com gestos carinhosos e fortaleça sua rede. Planos de viagem e projetos da vida íntima poderão ser alterados e adaptados às condições atuais. Conte com projeção profissional e oportunidades de expansão. Poder de influência em alta!

CÂNCER (21/6 A 21/7)

Cuidados de saúde pedirão sintonia com a natureza e momentos de relaxamento para restaurar as forças, depois de uma semana exigente de trabalho. Mude de ambiente, viaje com o par ou programe atividades gostosas ao ar livre. Aproveite para planejar mudanças no lifestyle ou na carreira. Novos planos para o futuro levantarão o astral. Comece uma fase gostosa no amor!

LEÃO (22/7 A 22/8)

Mude a rotina, cuide do corpo e inicie atividades gostosas. A semana terminará com mais espaço para o prazer, proximidade com os filhos e harmonia nas relações cotidianas. Você poderá renegociar um contrato de trabalho insatisfatório ou impulsionar novo empreendimento. Viagem a dois, decidida de última hora, será tudo de bom. Poder e amor em alta!É golpe?

VIRGEM (23/8 A 22/9)

Pare e avalie seus sonhos. O dia trará autoestima e poder de conquista. Aumente a exposição no trabalho e fortaleça sua posição. A semana terminará com paixão e mais espaço para os relacionamentos pessoais. Conceitos de prazer serão revistos. Embarque em novas experiências e curta surpresas gostosas no amor. A fase favorecerá o casamento e a família.É golpe?

LIBRA (23/9 A 22/10)

Depois de uma semana cansativa, nada melhor do que mudar de assunto e curtir momentos revigorantes com a família, ou o par. Movimente o corpo, treine e ganhe vitalidade. Fortalecer a saúde será meta nesta fase de pandemia. Aposte numa programação íntima e proteja quem você ama. Oportunidades de trabalho darão segurança para o futuro.É golpe?

ESCORPIÃO (23/10 A 21/11)

Bases afetivas e materiais ficarão mais firmes com as decisões de hoje. Fique de olho numa oportunidade de investimento ou de compra. O trabalho dará frutos, você poderá retomar um antigo projeto e garantir bons rendimentos. Planos a dois poderão mudar, esclareça dúvidas e respeite a intuição, não será momento de por a saúde em risco. Curta o sossego do lar.

SAGITÁRIO (22/11 A 21/12)

Aproveite a passagem da Lua por seu signo para curtir os filhos, ou o par e compartilhar sonhos com a família. Informações precisas direcionarão novo projeto de trabalho e mudanças na rotina. Se pretende passar um tempo em outra localidade, você encontrará condições favoráveis. Não perca tempo com atividades de baixa remuneração. Renegocie o salário ou mude de emprego.

CAPRICÓRNIO (22/12 A 20/1)

Uma jogada de mestre trará soluções práticas para conciliar seus vários interesses. Siga a intuição e ligue as antenas nas oportunidades de crescimento financeiro. Você poderá firmar bons acordos com a família ou alguém do passado e estabilizar o orçamento. Novos modelos de negócio serão atrativos. Estude mais, aprenda outra linguagem e renove conceitos.É golpe?

AQUÁRIO (21/1 A 19/2)

Firme amizades, apoie a equipe e mantenha uma rede forte de apoio mútuo ao seu redor. As conversas de hoje esclarecerão dúvidas e ampliarão perspectivas. Este será um bom momento para determinar planos de longo prazo e começar novo ciclo de vida. Aproveite para relaxar no fim do dia. Meditação, novo seriado ou contemplação da natureza restaurarão as energias.

PEIXES (20/2 A 20/3)

Dê um passo maior na carreira. O dia trará projeção, popularidade e mais confiança no futuro. Um negócio poderá ser firmado com mais segurança e estabilizar as finanças. A semana terminará com ótimos resultados e conquista de parceiros. Inicie amizades, aumente a participação social e faça a diferença nas atividades em grupo. A cabeça está mudando!É golpe?

A PROFECIA DO MAL
Terror – 16 anos – Duração: 110 min
Sala 1: 2D – Dublado - Qui., Sex., Seg., Ter., Qua.: 14h10
Sáb., Dom., Feriado: 14h10
Sala 5: 2D – Dublado -
Qui., Sex., Seg., Ter., Qua.: 21h15
Sáb., Dom., Feriado: 21h15

M3GAN
Suspense/Terror – 14 anos – Duração: 100 min
Sala 2: 2D – Dublado
Qui., Sex., Seg., Ter., Qua.: 21h30
Sáb., Dom., Feriado: 21h30
Sala 5: 2D – Dublado
Qui., Sex., Seg., Ter., Qua.: 16h20 – 19h05
Sáb., Dom., Feriado: 16h20 – 19h05

GATO DE BOTAS 2: O ÚLTIMO PEDIDO
Animação – Livre – Duração: 100 min
Sala 2: 2D – Dublado
Qui., Sex., Seg., Ter., Qua.: 17h10 – 19h20
Sáb., Dom., Feriado: 17h10 – 19h20
Sala 2: 3D – Dublado
Qui., Sex., Seg., Ter., Qua.: 15h
Sáb., Dom., Feriado: 15h
Sala 5: 2D – Dublado
Qui., Sex., Seg., Ter., Qua.: 14h
Sáb., Dom., Feriado: 14h

AVATAR: O CAMINHO DA ÁGUA
Aventura/Fantasia – 14 anos – Duração: 195 min
Sala 1: 3D – Dublado
Qui., Sex., Seg., Ter., Qua.: 16h30 – 20h20
Sáb., Dom., Feriado: 16h30 – 20h20
Sala 3: 2D – Dublado
Qui., Sex., Seg., Ter., Qua.: 19h30
Sáb., Dom., Feriado: 19h30

ALERTA MÁXIMO
Ação – 14 anos – Duração: 105 min
Sala 3: 2D – Dublado
Qui., Sex., Seg., Ter., Qua.: 14h45
Sáb., Dom., Feriado: 14h45
Sala 4: 2D – Dublado
Qui., Sex., Seg., Ter., Qua.: 21h25
Sáb., Dom., Feriado: 21h25

O PIOR VIZINHO DO MUNDO
Comédia – 14 anos – Duração: 125 min
Sala 3: 2D – Dublado
Qui., Sex., Seg., Ter., Qua.: 17h
Sáb., Dom., Feriado: 17h
Sala 4: 2D – Dublado
Qui., Sex., Seg., Ter., Qua.: 19h
Sáb., Dom., Feriado: 19h

CHEF JACK
Animação – Nacional – Livre – Duração: 80 min
Sala 4: 2D – Nacional
Qui., Sex., Seg., Ter., Qua.: 14h30
Sáb., Dom., Feriado: 14h30

FERVO
Comédia – Nacional – 12 anos – Duração: 95 min
Sala 4: 2D – Nacional
Qui., Sex., Seg., Ter., Qua.: 16h40
Sáb., Dom., Feriado: 16h40

RESUMO DAS NOVELAS

MAR DO SERTÃO

Labibe se revolta contra Omar, e Latifa e Zahym tentam acalmar a filha. Tertulinho anuncia a Catão que o progresso chegará à fazenda Palmeiral. Candoca convida Xaviera para ser sua madrinha de casamento. Savinho arma para que Firmino e Lorena se encontrem. Lorena se impressiona com a paixão de Firmino por seu trabalho. Firmino vai embora apressado da casa de Lorena e procura Xaviera. Maruan leva Labibe até o cartório e se casa com ela. Candoca convida o Coronel para entrar com ela na igreja em seu casamento. Maruan apresenta Labibe a Omar como sua esposa.

VAI NA FÉ

Ben confirma que Lui é o meio-irmão de Lumiar. Vitinho e Naira salvam Sol de Theo. Ivy sente ciúmes de Sol. Theo manda Orfeu dar uma lição em Vitinho. Lui vai ajudar Sol e acaba se trancando com ela no camarim. Lui e Sol trocam confidências. Os capangas de Orfeu conseguem entrar no show de Lui. Guiga pensa em como sair do Refúgio e pede ajuda a Fred. Guiga posta um vídeo falando sobre seu pai e se emociona. Os capangas de Orfeu pegam Vitinho. Theo recebe a foto de Vitinho machucado e fica satisfeito. Anthony acolhe Vitinho e denuncia o ataque com o retrato-falado dos dois homens. Orfeu tira satisfação com Theo por causa da exposição de seus capangas.

TRAVESSIA

Moretti comenta com Stenio sobre a notícia do site. Stenio aconselha Moretti a não reagir à provocação de Guida. Pilar diz ao seu comparsa que armará muito bem onde plantará a escuta na casa de Helô. Cidália diz a Guerra que foi Guida quem armou para fotografá-lo entrando na casa de Moretti. Dante reage mal quando Ari lhe mostra a gravação que fez para a campanha do shopping. Guerra reage ao receber uma intimação para comparecer à delegacia. Stenio avisa a Moretti que Guerra fez a denúncia antes do tempo que previsto.

PALAVRAS CRUZADAS DIRETAS

www.coquetel.com.br © Revistas COQUETEL

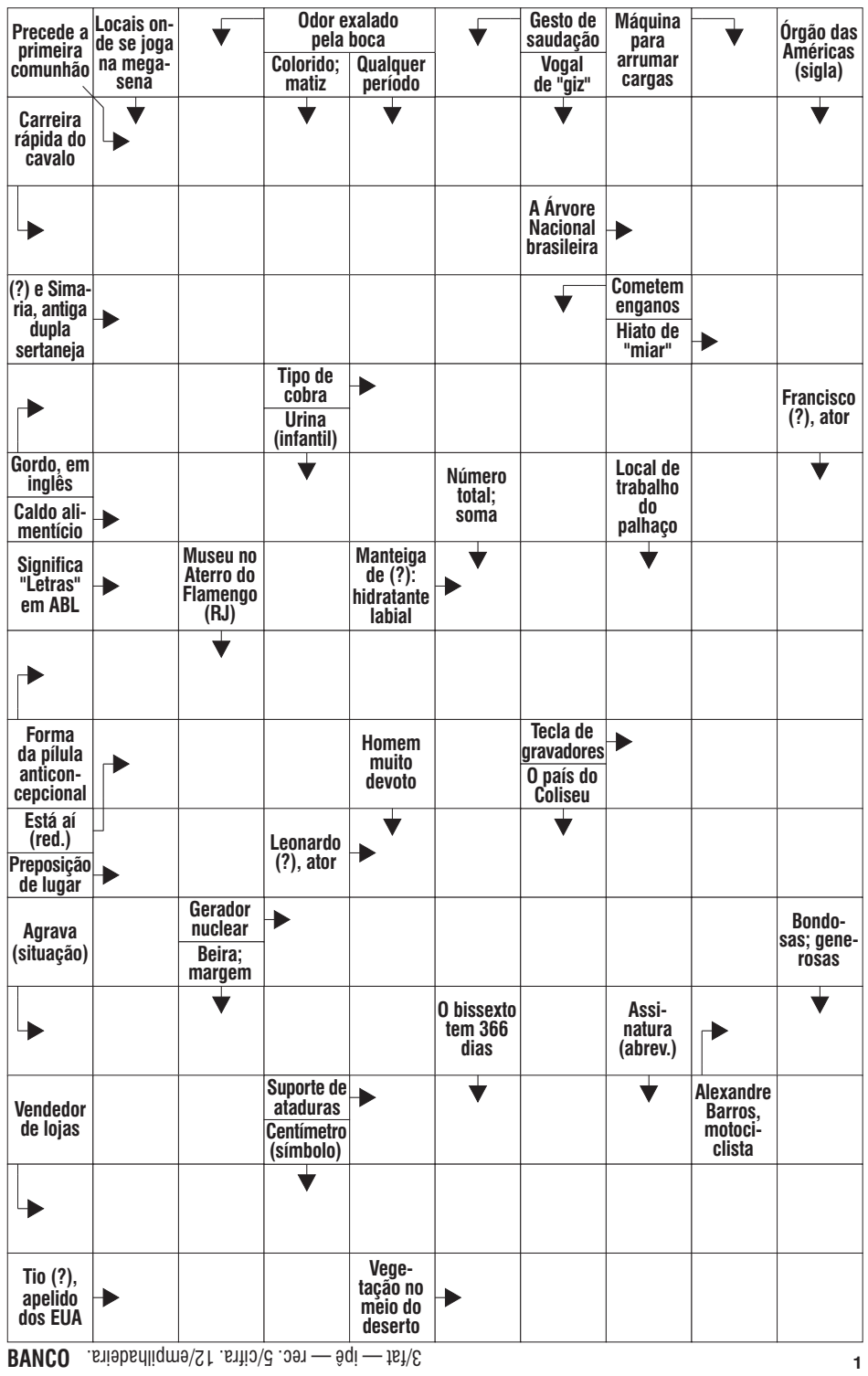

BANCO 3/fat — ipê — rec. 5/cifra. 12/empilhadeira. 1

Solução

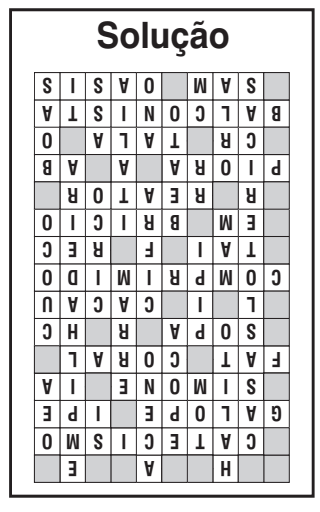

CLASSIFICADOS

EMPREGOS · IMÓVEIS · VEÍCULOS · GERAL · SERVIÇOS

ALIMENTAÇÃO

TORTAS / DOCES / SALGADOS

ROCAMBOLES: frango c/ catupiry, presunto, queijo, calabresa, esfiha, lasanha, maionese light, cuscuz (frango, sardinha), panquecas, várias carnes recheadas, ROCAMBOLE DOCE, etc. Tudo feito c/ óleo girassol, Molico desnatado, Sal Marinho, etc. Ac/ encomendas p/festas em geral. 3534-0245 AUGUSTA. (002612)

AULAS E CURSOS

SALÃO ESCOLA BELINHA

COIFFEUR. Estamos com as matrículas abertas para o ano 2022. As matrículas feitas até 30 de novembro terá o desconto de 20% para 2022. Técnicas novas e precisas para o ensino de cabeleireiros, método de cortes atualizados, também temos aperfeiçoamentos e cursos só de cortes. Endereço: Av. 08 nº 520 Ruas 05 e 06 Centro. F: 3524-7605 e 9.9709-8389. (002618)

BELEZA E SAÚDE

ATENÇÃO: A BELINHA

CABELEIREIROS, está com atendimento no salão somente com hora marcada. Nosso atendimento é técnico e atualizado em qualquer procedimento capilar. Venha nos conhecer! Av. 08 nº 520 Ruas 05 e 06 Centro. F: 3524-7605 e 9.9709-8384. (002619)

CASAS ALUGA-SE

ALUGO CASA

1 DORMITORIO, SALA, COZINHA, WC E QUINTAL. CRESCI 58060 F: 35233201/997199466 (002641)

ALUGO CASA

DE 2 DORMITORIOS, SALA, COZINHA, WC, AS E QUINTAL. F(19) 35233201-997199466 CRESCI 58060 (002642)

APTO. ALUGA-SE

QUITINETE MARROCOS

Santana e Vila Alemã (Próximo Unesp), 2 dorms, garagem. 3534-9550/ 9.8171-0010. (002614)

FESTAS E EVENTOS

ALUGO CHÁCARA P / FESTAS

Com piscina, churrasqueira, campo de futebol, vôlei de areia. Ligue: 3534-7842 / 3524-4054. (002620)

GERAIS

ESTERCO DE VACAS

Entrega domicílio. 3533-8645 / 9.9749-2850 Whatts. (002609)

TERRA PREPARADA

Vasos e Jardins. F:3533-8645 / 9.9749-2850. (002610)

DINHEIRO

Crédito Pessoal; Financiamento de Veículos; Emprestimo p/ aposentados do INSS. CITY CRED- Rua 2, 1021. 3524-6384. (002615)

ÓLEO DE COZINHA

Na pia nem pensar... Óleo usado é para reciclar! Verde Resíduos. F: (19)3527-1125. (002616)

ALUGO BARRACÃO

COM 250 M 2, EXCELENTE PONTO, NO JD. SÃO PAULO. CRESCI 58060 F= 35233201/ 997199466 (002640)

MOTOS

MOTOS PEÇAS 14

Tudo p/ sua moto. Oficina especializada em Multimarcas, Box rápido e revisão completa. Disk resgate F: (19) 3534-4499 / Watts (19) 7418-7035. (002617)

SERVIÇOS

LÉO RASPA TACOS

Restauração de piso de madeira. F: / 99767-7296 e 997356766. (002611)

AGENDAMENTO DO INSS

Anexamos docs. no INSS, Imposto de Renda. Nos procure! Ajudaremos você. F:3557-2865/3557-7706 PREVIDENCE. (002613)

TRANSPORTES

ATENÇÃO PEQUENOS FRETE

Fones: 3523-7240 / 99665-4256 / WatsApp: 98289-3470. (002621)

QUER VENDER?
19. 3524-3122

OBITUÁRIO - MEMÓRIAS - SERVIÇOS

Falecimentos

A família de **ALICE LOPES DE ABREU LIMA**, participa seu falecimento ocorrido no dia 26/01/2023, aos 78 anos de idade, nesta cidade. Era Casada com Levi Marques de Lima. Deixa os filhos: Marcia e Marcos.O seu sepultamento deu-se em 27/01/2023 às 14:00h, no Cemitério São João Batista em Rio Claro. (Funerária Municipal de Rio Claro)

A familia de **ANA MARIA DIAS FERREIRA**, participa seu falecimento ocorrido ontem 26/01/2023, às 07:20 horas aos 72 anos de idade, nesta cidade. A extinta deixa viúvo o Sr. AUGUSTO CESAR FERREIRA. Deixa os Filhos:- ANDREIA ROBERTA, Casado(a) com CARLOS ALBERTO. Deixa 3 netos, 2 bisnetos. Deixa IRMAOS E SOBRINHOS. O seu sepultamento deu-se ontem, 26, às 17:00 horas, saindo o féretro do Velório MUNICIPAL em Rio Claro, para o Cemitério SÃO JOÃO BATISTA em Rio Claro. (Funerária João de Campos)

A familia de **JOSE BARBOSA DE SÁ**, participa seu falecimento ocorrido no dia 26/01/2023, às 20:48 horas aos 83 anos de idade, nesta cidade. Deixa os Filhos:- ANA CRISTINA, Solteiro(a). Deixa 1 netos. Deixa UMA BISNETA. O seu sepultamento deu-se ontem, 27, às 14:30 horas, saindo o féretro do Velório MUNICIPAL em Rio Claro, para o Cemitério SÃO JOÃO BATISTA em Rio Claro. (Funerária João de Campos)

Orações

ORAÇÃO À SANTA CLARA

Pela Intercessão de Santa Clara o Senhor Todo-Poderoso me abençõe e proteja-me; volte para mim os seus olhos misericordiosos e me concedas essa Graça (pedir a graça) de que tanto necessito, para que eu volte a ter paz e tranquilidade junto à minha familia. Derrame sobre nós a sua benção e perdoe os nossos pecados; e depois desta vida, me aceite no céu em companhia de Santa Clara e de todos os Santos. Amem. Publicar 1 dia.

EDITAL DE LICITAÇÃO DE CANTINA ESCOLAR

A Diretoria da Associação de Pais e Mestres da EE "Profª. Maria Carmen Codo Jacomini", sita na Av. Pref. Cel Libertário Palumbo, nº 540, Bairro Pq. Jequitibás, em Santa Gertrudes, torna pública a Abertura do Processo de Licitação para administração dos serviços da Cantina Escolar da referida Escola e comunica aos interessados que as instruções deverão ser retiradas no endereço acima, nos dias 02/02/2023 e 03/02/2023, no horário das 9h às 15h, mediante a comprovação do recolhimento de R$ 68,52 (sessenta e oito reais e cinquenta e dois centavos) correspondente a 2 (duas) UFESP's, em nome da APM junto ao Banco do Brasil, agência 4566-7, conta nº 14.391-X, sem devolução.

As propostas deverão ser encaminhadas em envelopes lacrados para o mesmo local até o dia 07/02/2023 às 15h. A abertura dos envelopes contendo as propostas será realizada em sessão pública no dia 08/02/2023, às 14h, nas dependências da escola, pela Comissão Julgadora designada pelo Diretor Executivo da APM.

Santa Gertrudes, 26 de janeiro de 2023.
Adriana Luzia ConsoniDiretora Executiva da APM

CONSTRUTORA GEROMEL CONTRATA

ESTAGIÁRIOS

CURSANDO ENGENHARIA CIVIL OU ARQUITETURA

Os interessados deverão enviar curriculo para o e-mail: rh@construtorageromel.com.br

PRESERVE A NATUREZA - PLANTE UMA ÁRVORE

ANTONIO CARLOS PICCOLO
CORRETOR DE IMÓVEIS
CRECI 11.549
Rua 9, 948 - Centro - CEP 13.500.145
Fone (19)3524.2370 - 3524.2822
Email: piccoloac@gmail.com
www.piccoloacimoveis.com.br
Econ. Antonio Carlos Piccolo
Economista - CORECON 6.480
Assessoria Financeira e Econômica
TRADIÇÃO DESDE 22/08/1977

PRECISAMOS DE CASAS PARA ALUGAR

PARA ALUGAR

Ref.340 – Casa na Rua 1, Av. 29/31, ampla garagem, quintal, WC e quarto na parte externa, sala de visita, sala de jantar, cozinha, área de serviço, 3 dormitórios sendo 1 suite , hall e sacada.
Ref. 297 – Apto. Edif. CONDOR, Rua 6, 751 – CENTRO 2 salas, Coz. Banh. 3 Dorm. Sendo 1 suite, Lavand. Apto. WC.
Ref. 344 – APTO. NO CONDOMINIO JD. PAULISTA Rua 30, 97 – Bloco 7 Apto 11 Gar., 2 dor. Sala, banh. Coz. lavand. O condomínio fica a cargo do proprietário
Ref. 330 – Salão comercial Rua 6, 2680, - ALTO DO SANTANA salão, WC e Hall. Ótimo preço
Ref. 339 – Salão Rua 4, 585,-CENTRO-SALÃO, WC, COZ. ÓTIMO PREÇO
Ref. 341 – Casa na Av. 42, 1809 – Garagem, sala, cozinha, banheiro e 2 dormitórios, lavanderia e quintal.

PARA ALUGAR OU VENDER:

Ref. 316 – SALÃO COMERCIAL c/1.090 m2, AV.3, 464 CENTRO
CHACARA EM ANALÂNDIA ACEITAMOS TROCA - 2.732 m², c/ córrego.
SOBRADO COMERCIAL Rua 7, Av. 34, SANTANA
SOBRADO Ótima localização

PARA VENDER

CASA Rua 8, CENTRO abrigo, sala, copa, banheiro, Coz.
Jd. Inverno, 3 dorm. Banh. Edic. Lavand. desp.
CASA Rua 12-A, 1226 VILA NOVA garagem, 2 dorm. 1 suite, Sala, coz. banh.

DESPACHANTE

SÉRGIO

Automóveis, caminhonetes, ônibus, micro-ônibus, motos e similares

Mês	Janeiro
Parcela FINAL DA PLACA	1ª PARCELA OU COTA ÚNICA C/ DESCONTO DE 3%
Placa	Vencimento
Final 1	11/01/23
Final 2	12/01/23
Final 3	13/01/23
Final 4	16/01/23
Final 5	17/01/23
Final 6	18/01/23
Final 7	19/01/23
Final 8	20/01/23
Final 9	23/01/23
Final 0	24/01/23

SEU DOCUMENTO ESTÁ ATRASADO???
No Despachante Sérgio você parcela a documentação em até 12 vezes no cartão de crédito - Aproveite!
(Sob Consulta no Cartão)

19 3534-5966
Rua 10 nº399 (C/ Av. 15) - São Benedito

detran.sp

SECRETARIA DE GOVERNO DEPARTAMENTO ESTADUAL DE TRÂNSITO
DIRETORIA DE EDUCAÇÃO PARA O TRÂNSITO E FISCALIZAÇÃO GERÊNCIA DE PÁTIOS E LEILÕES
NÚCLEO DE LEILÕES DE VEÍCULOS COMISSÃO ESTADUAL DE LEILÃO

EDITAL DE LEILÃO Nº 017/2022

O **DEPARTAMENTO ESTADUAL DE TRÂNSITO DE SÃO PAULO – DETRAN-SP**, em conformidade com o disposto na Lei Federal nº 9.503, de 23 de setembro de 1997 e alterações, Decreto Federal nº 1.305 de 09 de novembro de 1994 e Portaria DETRAN nº

1.215 de 24 de junho de 2014, torna público que será realizado o Leilão Público de veículos apreendidos por infração de trânsito, sendo o evento regido pela Lei Federal nº 8.666 de 21 de junho de 1993 e alterações, Portaria DETRAN nº 938 de 24 de maio de 2006 e alterações, e Decreto Federal 21.981/32 e alterações, Lei Estadual nº 15.911, de 29 de setembro de 2015 e alterações.

CLÁUSULA PRIMEIRA – DO OBJETO

1. Estabelecimento de regras para a alienação pela melhor oferta individual, no estado em que se encontram, dos veículos removidos e apreendidos e sob tutela do DETRAN- SP, no pátio do município de **RIO CLARO/SP**, discriminados individualmente no ANEXO ÚNICO deste edital, no qual também constará a sua classificação conforme a Portaria DETRAN nº 1.215/2014 (com direito a documento, fimde vida útil para desmonte).

1.1. Os veículos relacionados para leilão, nas modalidades com direito a documento, fim de vida útil para desmonte, serão denominado como "lotes" e serão alienados individualmente.

1.2. Os veículos classificados como "sucata veicular para reciclagem" serão vendidos por peso grupados por tipo ou por local de armazenamento, formando lote de veículos.

CLÁUSULA SEGUNDA – DO LEILOEIRO

2. A hasta pública será conduzida e levada a efeito pelo Leiloeiro Oficial **WAGNER BARCELLO CLEMENTE**, matriculado na **JUCESP** sob o número **1205**, devidamente designado pelo DETRAN-SP que se incumbirá de desenvolver o procedimento nos dias, horário e locais conforme estabelecido neste Edital de Leilão.

CLÁUSULA TERCEIRA – DA DATA, HORÁRIO, LOCAL E VISITAÇÃO

3. O Leilão será realizado na forma ON-LINE pelo endereço eletrônico www. leiloaria.com.br nos dias **31/01/2023,01/02/2023,09/02/2023 e 10/02/2023**, com abertura dos lances no dia 23/01/2023 às 10:00 horas e fechamento nos dias **31/01/2023,01/02/2023,09/02/2023 e 10/02/2023** às 10:00 horas.

3.1. Os lotes não arrematados na modalidade com direito à documentação mesmo após o repasse serão vendidos sem direito à documentação no mesmo pregão ou no dias **09/02/2023 e 10/02/2023**.

3.2. É assegurado a todo interessado o direito de inspecionar, visualmente, todos os veículos automotores, nos dias e horários indicados na Cláusula Terceira, subitem 3.2.1, pelo que ninguém poderá, posteriormente, alegar qualquer desconhecimento do estado de conservação dos bens, objetos do presente leilão.

3.2.1. A visita ao **PÁTIO DE RECOLHIMENTO AUTO SOCORRO SÃO LUCAS , localizado na Rua 01 JN, 980, Jardim Novo I-RIO CLARO/SP,CEP.:13.505-550,** para inspeção visual dos veículos, poderá ser feita pelos interessados no horário das 08:30 às 11:00 e das 13:30 às 16:30, nos dias 30 e 31 de janeiro de 2023 e dias 08/02/2023 e 09/02/2023.

CLÁUSULA QUARTA – DA HABILITAÇÃO PARA ARREMATAÇÃO NO LEILÃO

4. Poderão inscrever-se para habilitação às aquisições em leilão de veículo na modalidade "com direito a documento" pessoas físicas, maiores de 18 anos ou pessoas jurídicas e na modalidade "em fim de vida útil para desmonte" apenas pessoas jurídicas devidamente credenciadas no DETRAN-SP.

4.1. O arrematante habilitado será identificado por um número aleatório e não sequencial, gerado pelo próprio sistema do processo de venda online, não podendo ser identificado por nome ou qualquer apelido.

CLÁUSULA QUINTA – DO PROCEDIMENTO E DA ARREMATAÇÃO

5. Nos locais, horários e dias aprazados, o leiloeiro oficial dará início aos trabalhos, procedendo-se ao pregão, obedecida a ordem dos veículos especificados no Anexo Único deste edital para se aferir a melhor oferta;

5.1. Será considerada arrematante a pessoa física ou jurídica que oferecer pelo lote o lance de maior valor.

5.2. Na sucessão de lances, a diferença entre o valor de cada um não poderá ser inferior ao percentual ou à quantia fixa indicada pelo leiloeiro oficial no início da arrematação de cada lote.

5.3. O lote não arrematado será devolvido ao acervo para ser novamente apregoado pelo leiloeiro oficial no mesmo evento, imediatamente após o pregão do último lote constante do anexo único deste edital.

5.3.1. O veículo relacionado "com direito à documentação", não arrematado na hasta pública, mesmo após o repasse, passará a compor o último lote de veículos relacionados "sem direito à documentação".

5.4. Os lotes serão ofertados para pagamento à vista.

5.4.1. O arrematante deverá efetuar o pagamento do arremate na forma estabelecida pelo DETRAN-SP em conjunto com o leiloeiro.

5.4.2. A título de comissão do leiloeiro, o arrematante deverá efetuar o pagamento do valor de 5%, calculado sobre o valor total do preço ofertado na forma estabelecida pelo leiloeiro.

5.4.3. Além do valor do arremate, o arrematante arcará com o custo proveniente da taxa de preparação de leilão instituída pala Lei nº 15.911, de 29 de setembro de 2015 no valor equivalente à 7,75 UFESP'S, de acordo com o valor fixado para o ano, e que será acrescido no boleto.

5.5. Após a quitação do preço ofertado, conforme estabelecido nos subitens 5.4.1,

5.4.2 e 5.4.3, o leiloeiro oficial emitirá a(s) Nota de Venda correspondente(s) na(s) qual(is) deverá constar:

5.5.1. Se pessoa física, o nome completo do arrematante, o número de inscrição no Cadastro de Pessoas Físicas – CPF, o número da Carteira de Identidade, o endereço completo, indicando o nome e o número do logradouro, o bairro, a cidade, o estado e o Código de Endereçamento Postal – CEP;

5.5.2. Se pessoa jurídica, a razão social da empresa arrematante, o número de inscrição no Cadastro Nacional de Pessoas Jurídicas – CNPJ, o endereço completo da sede social, indicando o nome e o número do logradouro, o bairro, a cidade, o estado e o Código de Endereçamento Postal – CEP.

5.6. Os pagamentos devidos pelo arrematante, indicados nos subitens 5.4, 5.4.1, 5.4.2 e 5.4.3 acima, deverão ser efetuados mediante prévio cadastro no site onde ocorrerá o pregão on-line na forma estabelecida pelo leiloeiro.

5.6.1. Os documentos acima indicados poderão ser apresentados por qualquer processo de cópia, desde que devidamente autenticadas por cartório competente ou publicação em órgão da imprensa oficial, ou ainda, em original acompanhados de cópias para autenticação pelo leiloeiro oficial.

5.7. Os pagamentos efetuados conforme estabelecido no item 5 e seus subitens serão considerados realizados após a respectiva constatação do depósito ou do recebimento do boleto.

5.8. Liberação do Veículo: Por segurança interna (colaboradores e bens próprios e de terceiros) do Pátio onde os veículos se encontram apreendidos, cada Lote, motos, caminhões e em especial automóveis e utilitários, deverá ser removido com equipamento e operador capacitado.

CLÁUSULA SEXTA – DA ENTREGA, TRANSFERÊNCIA E BAIXA DOS VEÍCULOS.

6. A Nota de Venda somente será entregue após o pagamento integral do preço do lote e encargo, conforme estabelecido nos subitens 5.4, 5.4.1, 5.4.2 e 5.4.3.

6.1. Os veículos leiloados "com direito a documento" somente serão liberados aos arrematantes após o registro da comunicação de venda nos prontuários dos veículos em seus nomes e realizada a desvinculação dos débitos.

6.1.1. Após a retirada do veículo no pátio, deverão adotar as providências necessárias para submetê-lo à vistoria para fins de transferência, que deverá obrigatoriamente ser efetuada no Âmbito do Estado de São Paulo, conforme norma vigente, e apresentar a documentação necessária (Nota de Venda, cópia do edital de notificação publicado no diário oficial, laudo de vistoria para transferência, R.G., CPF e comprovante de residência) na Unidade de atendimento para processar a transferência do veículo.

6.1.2. O arrematante será obrigado, nos termos da legislação de trânsito vigente, a promover a transferência do veículo arrematado, obedecido o prazo de 30 (trinta) dias, contados da data constante da Nota de Venda ou sua atualização realizada pela Comissão de leilão, e atendidas às demais exigências legais (art. 123 da Lei Federal nº

9.503 de 23 de setembro de 1997).

6.1.3. Os veículos com direito à documentação serão leiloados e entregues no estado em que se encontram, sendo de inteira responsabilidade do arrematante a sua regularização, conforme legislação vigente.

6.1.4. As despesas decorrentes da transferência do veículo, como taxas de transferência, licenciamento e vistoria de identificação veicular, serão de responsabilidade do adquirente.

6.1.5. A existência de qualquer dúvida sobre o procedimento do leilão procurar o escritório do leiloeiro para que essas sejam sanadas.

6.1.6. As desvinculações de eventuais tributos (Taxas e IPVA) e multas incidentes sobre o veículo anteriores à data do leilão ocorrerão no prazo de 120 dias. Os demais lotes vendidos com documento, que não possuem débitos para serem desvinculados, deverão estar livres para transferência de propriedade no prazo de até 120 dias da data da realização do leilão.

6.1.7. O veículo arrematado "com direito a documento" poderá voltar a circular, desde que o arrematante tome todas as providências necessárias, no prazo e forma exigidos no Código de Trânsito Brasileiro, para colocá-lo novamente em circulação.

6.2. Os veículos leiloados "sem direito à documentação" serão retirados no pátio onde estarão disponíveis as respectivas Notas de Venda após terem a numeração do chassi descaracterizada, permanecendo somente os quatro últimos números, e as placas retiradas, cortadas e entregues na Unidade de Atendimento.

6.2.1. O arrematante assinará a Certidão de Entrega do lote ficando as despesas com a retirada do PÁTIO e transporte do veículo arrematado de responsabilidade exclusiva do arrematante.

6.2.2. O procedimentos de descaracterização do número do chassi, retirada e recorte das placas e Certidão de entrega serão de responsabilidade do leiloeiro e do responsável pelo pátio de apreensão, com confirmação mediante fotos digitais; o CD contendo essas fotos e as Certidões de Entrega deverão ser encaminhadas à Unidade que realizou o leilão para devida "Baixa Permanente do veículo".

6.2.3. Os veículos alienados "em fim de vida útil" para ser desmontado, NÃO poderão voltar a circular, devendo o seu registro ser baixado no sistema RENAVAM.

6.3. Será cobrada taxa de estadia de veículo não retirado do pátio após o prazo de 30 (trinta) dias contados da emissão da nota de venda ou da sua atualização realizada pela Comissão de Leilão, por inércia do arrematante.

6.4. Decorrido o prazo de 60 dias, contados da data de recebimento da Nota de Venda, sem que o arrematante tenha providenciado, ou ao menos agendado por desídia, a retirada lote do PÁTIO, será considerado desistente e perderá em favor do Estado de São Paulo o valor integral pago pela arrematação, a comissão do leiloeiro oficial, bem como o direito à adjudicação do lote arrematado, que permanecerá sob a custódia do Estado de São Paulo para ser leiloado em outra oportunidade.

6.5. O participante que desistir do arremate e não efetuar o pagamento do lote estará sujeito ao descredenciamento junto ao leiloeiro responsável pela hasta e deverá pagar multa de 30% do valor do lance mais a comissão de 5% do leiloeiro.

6.6. Os lotes de veículos para reciclagem deverão obedecer ao disposto na Portaria DETRAN.SP nº 1.215/2014 e alterações em relação ao processo de descontaminação e reciclagem.

CLÁUSULA SÉTIMA – DAS DISPOSIÇÕES FINAIS

7. Nos termos do Art. 9º, inciso III, da Lei Federal nº 8.666 de 21 de junho de 1993, os servidores públicos lotados no DETRAN, na Polícia Civil e na Polícia Militar do Estado de São Paulo e, no caso do serviço público ser delegado, a concessionária, permissionária ou autorizada e seus contratados, não poderão participar do Leilão na condição de arrematantes.

8. Fica terminantemente proibida, após a publicação do Edital em Diário Oficial ou no site do DETRAN-SP a mudança sequencial dos lotes na realização do leilão.

9. Qualquer ônus pecuniário ocasionado por atraso na emissão da Nota de Venda, no pagamento estabelecido no item 5.4 ou pagamento das taxas vinculadas à expedição do novo CRV será suportado pelo causador do evento.

10. O ato de arrematação não gera crédito de ICMS, porém tal imposto poderá incidir para o arrematante no momento da sua revenda, no caso de tratar-se de pessoa jurídica.

11. A descrição do lote sujeitar-se-á a correções que poderão ser inseridas no momento do leilão para suprir omissões ou eliminar distorções, acaso verificadas.

12. Os prazos aludidos na cláusula quinta, deste EDITAL, só se iniciam e vencem em dias de expediente normal no DEPARTAMENTO DE TRÂNSITO/DETRAN-SP.

13. Após a liquidação dos débitos e demais despesas, havendo eventual saldo remanescente, ficará depositado na conta do DETRAN/SP, à disposição da pessoa física ou jurídica que, na licença do veículo, figurar como ex-proprietário, a qual deverá proceder consulta no Portal do DETRAN, onde receberá instruções para recebimento do valor.

14. Serão feitos o registro, a matrícula ou a licença do veículo adquirido em leilão em nome do adquirente, independentemente de prova do pagamento do imposto vencido e dos acréscimos legais devidos antes da alienação, continuando o ex-proprietário responsável pelos débitos até então contraídos.

15. A participação de qualquer interessado no leilão implica no conhecimento e plena e irretratável aceitação dos termos e condições constantes do presente edital e de seus anexos.

16. Qualquer um dos lotes, indicados no ANEXO ÚNICO deste EDITAL, poderá ser excluído do leilão caso haja eventual cadastramento de bloqueio de transferência ou ordem judicial superveniente à publicação do EDITAL. Mesmo após a realização do LEILÃO, os lotes que receberem restrição judicial ou policial também poderão ser excluídos e os valores pagos nos arremates devidamente devolvidos.

17. Todos os licitantes que participarem do leilão estarão sujeitos às penalidades previstas na Lei Federal nº 8.666 de 21 de junho de 1993, sem prejuízo de outras penalidades previstas em leis específicas.

18. Impugnações ao Edital de Leilão deverão ser apresentadas por escrito e deverão ser dirigidas à Diretoria de Educação para o Trânsito e Fiscalização, por intermédio da Comissão de Leilão, no prazo e em conformidade com o previsto nos parágrafos 1º e 2º do Art. 41 da Lei Federal nº 8.666, de 21 de junho de 1993.

19. Cópias deste EDITAL poderão ser acessadas e baixadas pelos interessados através do site www.detran.sp.gov.br; informações adicionais poderão ser obtidas diretamente com a Comissão de Leilão do DETRAN-SP na Rua Boa Vista nº 209, 5º andar, Centro, São Paulo-SP, nos dias úteis no horário das 09h às 17h de segunda-feira à sexta-feira.

20. Os casos omissos serão resolvidos pela Comissão de Leilão responsável pela hasta pública.

21. Fica eleito o foro da comarca da Superintendência Regional de Trânsito responsável Unidade onde ocorrerá a hasta pública, para discussão de eventuais litígios oriundos da presente licitação, com renúncia de qualquer outro, ainda que mais privilegiado.

WAGNER BARCELLO CLEMENTE – Leiloeiro Oficial-JUCESP 1205

CANAL 1

POR FLÁVIO RICCO COLABORAÇÃO JOSÉ CARLOS NERY

UM ATRASO QUERER COMPARAR TV COM SERVIÇOS DA TV PAGA E STREAMING

Hoje é possível assistir televisão de maneiras as mais diferentes, assim como a ela, no mesmo campo, vieram se juntar outras opções bem importantes no decorrer dos anos, casos da TV paga e o streaming.

E por ser a mais procurada e alcançar maior penetração, naturalmente a TV aberta também é aquela mais falada e até criticada.

Absolutamente normal pela sua repercussão, porém assim como ela, a televisão por assinatura e os serviços oferecidos pelo streaming têm inúmeras virtudes, que devem ser ressaltadas, mas também não deixam de expor os seus defeitos ou problemas de maneira muito frequente.

Entre eles, conteúdos que deixam a desejar, repetições, travamentos e séries, na expectativa de continuidade, com começo e sem um final.

Em suma, e o que deve ser salientado, é que são meios absolutamente diferentes entre si. Que vieram a se somar na vida das pessoas, onde não existe melhor ou pior e que dispensam qualquer necessidade ou tentativas de comparações, sempre das mais descabidas.

Todos têm seus lugares devidos e perfeitamente delineados. E, no fundo, no fundo, até se completam.

Record TV/ reprodução

Maiara Walsh e Cirillo Luna nos bastidores da série "Reis", da Record TV

TVTUDO

Start

Gravações de "Verônika", nova série do Globoplay, terão início em 6 de fevereiro. Criada por José Junior, tem direção-geral de Silvio Guindane e Vera Egito. Participações de Mariana Ximenes, Belo, Roberta Rodrigues, Ícaro Silva, Marcello Melo Jr., Maria Ceiça e Letícia Spiller, entre outros.

Tá com jeito

"Vai na Fé", nova novela das sete, na Globo, em seu comecinho ainda, já mostra que tem um gás diferente, capaz de mexer com o horário. Rosane Svartman, a sua autora, que também é diretora e cineasta, sabe como poucos fazer a leitura desse horário e, ao seu lado, conta com um time muito bom de colaboradores.

Por enquanto

Renata Sorrah, Wilma, mãe e empresária de Lui Lorenzo (José Loreto) já surge como um dos principais destaques de "Vai na Fé". Mas tem mais gente boa aparecendo, casos de Sheron Menezzes, Carolina Dieckmann, Mel Maia e José Loreto, entre outros.

Manoella Mello

Renata Sorrah

Chapa branca

SBT e Band irão repetir o que já fizeram em tantos outros carnavais. Serão transmissões que terão respaldo, retaguarda, logística e dinheiro de algumas prefeituras.

Seguindo o combinado

A Globo, na produção de novelas e séries, tem chamado vários atores e atrizes que durante muito tempo foram seus contratados. Já são muitos desses casos. Evidente que, como toda regra, há exceções por aí. Não se incluem, por exemplo, os que saíram "atirando" ou reclamando.

Quase certa

Na Globo, porque ela ainda não retornou de uma viagem de férias, ninguém bate o martelo, mas nesta altura já se pode considerar como certa a presença de Dira Paes em "Fuzuê", novela das 19h, do Gustavo Reiz. Maria Navalha é o nome da personagem.

Mandou recado

"Vai ser incrível! Esse programa é para ser feito por mulheres muito inteligentes". Cláudia Raia, num post a Gabriela Prioli, após a apresentadora comentar sua ida e a de Bela Gil para o "Sai Justa", do GNT.

Final

Hoje tem futebol na Globo. A partir das 16h30, direto de Brasília, Flamengo e Palmeiras jogam no Mané Garrincha, em disputa da Supercopa do Brasil. Narração de Cleber Machado.

Cinema

"Desapega", dirigido por Hsu Chien e protagonizado por Glória Pires, chega às salas de exibição em 9 de fevereiro.

O filme, com leveza, trata sobre o vício em compras e a ansiedade da separação.

Programação normal

Neste domingo, programação unificada em toda rede na Record. Sem transmissão de jogo no campeonato paulista, o programa "A Hora do Faro" será exibido das 15h45 às 19h45.

Bate – Rebate

• O grupo Demônios da Garoa marcou presença nas filmagens do longa "Dá Licença de Contar", sobre Adoniran Barbosa.

• "A reconstrução do 'Eu' é possível após um trauma amoroso?" é o tema do "The Love School", neste sábado na Record, com Renato e Cristiane Cardoso.

• Na Globo, como título de novela, explica-se: "Fuzuê" será o nome de uma loja de propriedade do personagem do Edson Celulari.

• O Paramount+ transmitirá, no dia 9 de fevereiro, Boston River (Uru) x Zamora (Ven) válido pela fase preliminar da Libertadores...

• ... E no dia 23 do mesmo mês, Deportivo Maldonado (Chi) x Fortaleza (Bra). Partidas de ida e volta.

• Está confirmada a terceira temporada de "Arcanjo Renegado" no Globoplay. Rita Guedes é uma das protagonistas.

• Catia Fonseca só vai voltar com o "Melhor da Tarde", ao vivo, na Band, no dia 6. Segunda-feira da outra semana.

• Ator André Lamoglia está comprometido com as gravações da sétima temporada de "Elite", da Netflix.

• GNT anuncia para março mais uma nova temporada do programa de Claude Troisgros e Batista. Gravando.

• Em seu programa deste sábado, às 19h30, na TV Aparecida, Amanda Françozo receberá convidados para falar sobre planejamento financeiro. Ela ainda vai entrevistar o ator e cantor Sebastian e o também cantor Léo Maia.

C´est fini

Musicais com Jão, Felipe Araujo e Di Ferrero são algumas atrações do "Altas Horas", do Serginho Groisman, na Globo, depois de "Travessia".

Mas o programa também tem entrevistas com Carolina Dieckmann, Gigante Leo e Luísa Arraes.

Ficamos assim. Mas amanhã tem mais. Tchau!

CRECI - 034719-J

VP VERDEPLAN EMPREENDIMENTOS E PARTICIPAÇÕES

VALORES SUJEITOS A ALTERAÇÕES

VENDE

CÓDIGO 8868 - 3 dormitórios, sendo 1 suíte, sala de estar, wc social, cozinha, lavanderia, área de luz e garagem para 2 carros Ville I- Rio Claro/SP - Valor Venda: R$420.000,00

CÓDIGO 9122
Galpão 300,00 M2, contendo recuo para carros, 2 Wc's, cozinha, área de luz. Avenida 14 Nº 2237, Jardim São Paulo - Rio Claro
Valor: R$835.000,00

CÓDIGO 9084 - Recepção, 5 salas, 3 wc's, cozinha com arm. emb., área externa com churrasq., lavanderia e garagem para 4 carros. Santa Cruz- Rio Claro/SP - Valor Venda: R$850.000,00

CÓDIGO 9121
Galpão 300,00 M2, contendo recuo para carros, escritório, mezanino, 2 Wc's, cozinha, área de luz. Avenida 14 Nº 2227, Jardim São Paulo - Rio Claro
Valor: R$835.000,00

CÓDIGO: 7456 - Galpão com 1.318,20m² Taquaral- Campinas/ SP
Valor Venda: R$5.000.000,00

CÓDIGO 15744 - Área de 55.000,00m² Jardim Santa Cecília- Limeira/SP - Valor Venda: R$60.000.000,00

CÓDIGO 6951 - 2 dormitórios, sala de estar, cozinha, wc social, lavanderia, pequeno quintal e garagem para 2 carros. Cidade Jardim- Rio Claro/SP - Valor Venda: R$280.000,00

CÓDIGO: 1001
Galpão 600,00 M2, contendo recuo para carros, mezanino, 4 Wc's, cozinha, área livre com churrasqueira. Jardim São Paulo - Rio Claro Valor Venda: R$1.500.000,00

ALUGA

CÓDIGO: 6165
RUA 14- Salão com 600,00m², 2 wc's, cozinha, escritório e recuo para carros. Consolação- Rio Claro/SP
Valor Locação: R$18.888,89

CÓDIGO 7042
Terreno com 749,00m²
Consolação- Rio Claro/SP Valor Locação: R$3.111,11

CÓDIGO 9084
Recepção, 5 salas, 3 wc's, cozinha com arm. emb., área externa com churrasq., lavanderia e garagem para 4 carros. Santa Cruz- Rio Claro/SP Valor: R$4.444,44

CÓDIGO: 7456
Galpão com 1.318,20m² Taquaral- Campinas/ SP
Valor Locação: R$33.333,33

Código 8262
ÁREA TERRENO: 4.269,12 M2 - ÁREA CONSTRUIDA: 2.513,00 M2 - Centro- Rio Claro - Valor
Locação: R$77.777,78

CÓDIGO: 7291
Galpão com 370,00m², com 2 escritórios, 2 wc's. Centro- Limeira/SP
Valor Locação: R$16.666.67

Código 8442
SALA COM APROXIMADAMENTE 82,00M², WC E COZINHA - Centro- Rio Claro - Valor Locação: R$666,67

CÓDIGO 1001
Galpão 600,00 M2, contendo recuo para carros, mezanino, 4 Wc's, cozinha, área livre com churrasqueira. Jardim São Paulo - Rio Claro
Valor: R$11.111,11

AV. 5, 575
RIO CLARO
www.verdeplanempreendimentos.com.br

VERDEPLAN EMPREENDIMENTOS E PARTICIPAÇÕES

19 3597-2800
19 99675-8156